朝鮮日報
二十四日夕刊八面
京城府堅志洞三十二番地 發行所 朝鮮日報社
代表番號 光化門(二三〇〇番)

社說

商品農産의 促成
單一化의 特徵

一

農業의 資本主義的으로 發達하는 것은 곳 農産品의 商品化하야 가는 過程이다 보다 發達한 資本主義的 生産은 보다 더 商品化의 形態를 띄지 아니치 못하는 것이니 近代産業이 工業生産의 商品化의 促進으로부터 農業生産의 商品化에 이르지 아니치 못하게 한 것이다 그럼으로 資本主義經濟로 보아서 後進한 社會의 産業은 大槪 農産業인데 이 社會에서의 資本主義의 急速한 發展은 必然的으로 農業生産의 商品化를 거의 强制的으로 促成하고 잇는 것이니 이는 先進資本主義國家로서의 必要한 原料를 後進經濟社會에서 求하게 되는 不可避의 支配關係이다 金融資本은 農業方面에 投下하야 原料의 獨占的 方面에 活動하는 同時에 後進社會內部에서의 工業生産的 發展을 意識的으로 沮害하는 것이어다 이를 말하야 後進社會의 産業的 力量은 오직 原料生産에다가 消耗케 하야서 그 産品의 商品性을 더욱 만히 띄게 하는 것이라 하나니 資本主義社會에서는 어듸에서나 나타나는 後進經濟社會의 共通한 事實이다

二

今日의 後進經濟社會에서는 그 生産者의 利不利에 不關하고 商品的 原料生産業만이 促成되는 것이어니 이가 곳 先進宗主國의 需要로 말미암은 强制의 結果이다 그러하야 그 社會의 産業이 發展되엿다는 것은 곳 獎勵産品의 完全한 商品化를 意味하게 되엿스니 이것이 後進社會의 經濟가 先進社會의 金融資本的 支配에 依하야 完成히 犧牲되는 것이어다 特히 그 犧牲의 더욱 큰 것은 商品生産中에서도 産品의 單一化를 激成하는 것이니 最近의 世界恐慌에 臨하야 單一生産의 經濟社會가 더욱 慘憺한 犧牲을 避하지 못하는 것도 우리는 거긔에서 가장 큰 原因을 發見할 수 잇는 것이다 即 後進經濟社會로서 가장 쓰라린 農業恐慌에서 苦痛하는 地域은 모조리 偏一生産의 激化하지 아니한 데가 업는 것이니 印度의 阿片과 棉花 埃及의 棉花 馬來의 고무 자와의 砂糖이 모다 그 原料産品의 單一化한 것이오 또 印度네시아의 甘蔗 煙草 朝鮮의 쌀 고치 臺灣의 甘蔗 쌀 뿌라질의 珈琲 棉花가 다 그러한 單一化를 促成한 結果이니 이는 先進資本主義國家의 唯一한 經濟發展的 方策임을 認定함에 充分한 實證될 것이다

三

以上에 擧한 單一化의 農業生産은 그 生産의 需給關係로 말미암아 必然的으로 商品化하는 한 國際性을 띄게 하는 것이다 先進國家의 金融資本이 後進社會의 農村에로 投下되야 高利貸金의 形態를 가지고 猛烈히 活動하니 이 活動이 熾盛할수록 後進社會의 經濟는 先進社會의 金融資本의 支配가 强化하게 되고 後進社會自體의 需給을 度外視하는 商品生産에로 推進하게 되는 것이다 그 生産된 것은 原料用의 商品이라 農村에서 都市에로 集中되고 그 集中된 것은 다시 他社會로 흐르게 되는 것이지마는 이것이 金融資本의 獨占的 支配力에 左右되는 것이 以上 그 價格의 決定權은 오직 金融資本家의 掌中에 잇슬 뿐

猶豫案에 對한 佛國側回答內容
『영』案中無條件賠償部分만은 猶豫案서 除外希望

【巴里廿二日發電通】『후-버-』大統領의 戰債賠償金『모라토리움』案에 對한 佛蘭西의 回答은 左와 如하게 될 模樣이다

一、右는 豫定치 못할 時에는『영』案은 根本부터 破壞되어 여긔에 佛蘭西財政은 一擧 二十億法의 歲入減이 되는 故로『후-버-』氏의 案을 受諾하기는 困難하다

二、『영』案中의 所謂 無條件賠償部分은『모라토리움』適用範圍로부터 除外하고 십다

等等이다

米國大藏當局서 佛國에 承認勸誘
不應하면 損害라고

【華府廿二日發電通】亞米利加大藏當局은 本日 駐米佛蘭西商務官에 對하야『후-버-』大統領提唱의『모라토리움』에 依한 諸種의 數字를 擧하야 萬若 佛蘭西가 本案의 實施를 贊諾치 안흐면 그 損失은 도리여 利益되는 것보담 만흔 所以를 說示하엿다 右는 佛政府로 하야곰 亞米利加의 提案을 承認시키기 爲한 努力으로 보는 同時에 米國은 豫期하고 잇는 佛蘭西의 對案을 受諾치 아늘 것을 暗示한 것이어다

重光代理公使 南京에 發向

【上海廿三日發電通】重光代理公使는 今夜의 夜行으로 撫順炭課稅、法權交涉의 續行을 爲하야 南京에 赴하엿다

無條件賠償金과 『후』氏案의 關係
새로 協定함이 必要

【東京二十四日發電通】米大統領『후-버』氏의『모라토리움』案提唱은 果然 全世界에 非常한 衝動을 與하엿는바 該案의 目的을 達成키 爲하야 國際會議를 開하지 안코 即時實行에 移할 意向을 가지고 잇는 模樣인바 本案의 實施手續으로서는 問題의 性質上으로 一部에서는 非公式이지만 國際會議에 移하자는 意見을 가지고 잇는 模樣이다 今回의 米國의 提案이 獨逸賠償金中의 無條件年賦金(十億馬克)에도 미치는 與否에 關하야는 明言하지 안핫는바 萬若 無條件年賦金에도 미치게 된다면 當然『헤-그』協定에는 影響이 미치는 것임으로 關係各國에는 此點에 關하야 새로히 別個의 協定이 成立될 것이라고 보이여서 此實施에 際하야는 日本과 如히 賠償協定은 그것을 批准하지 안흔 國에 잇서서도 右賠償協定 批准後에 다시금 新協定을 追加批准할 것이라고 한다

猶豫案에 對한 國際會議開催說
考慮안는다고『스』氏言明

【華府二十二日發電通】『스팀손』國務長官은『후-버』氏의『모라토리움』案에 關聯하야 傳하는 國際會議召集說에 對하야 二十二日 左와 如히 言明하엿다

『후-버-』大統領의 國際債務『모라토리움』提案에 關하야는 米政府當局으로서는 別로 國際會議開催를 考慮하지는 안는다

休日案에 歡迎的 態度
米重要紙의 論調

【紐育廿二日發電通】戰債賠償金休日案에 對한 米國主要新聞의 論調는 二十二日에도 繼續하야 歡迎的 態度를 보이어『紐育타임스』『헤랄드·트리뷴』『워싱톤포스트』『市俄古트리뷴』紙等은 社說에 잇서서『후-버』氏提唱의 休日案實施의 急務임을 力說하고 잇다

佛國閣議서 休日案討議

【巴里二十三日發電通】佛蘭西政府는 本日『후-버-』氏의 戰債賠償金休日案에 對한 回答을 決定키 爲하야 閣議를 開하엿는바 結論에 達하지 못하고 二十四日 繼開하기로 되엿다 佛蘭西의 態度 如何는 同案의 運命을 決하는 것으로 只今은 關係各國의 注視의 焦點으로 되여잇다

『영』賠償案의 根本改訂을 高調
『후』氏案으로 財界好轉은 尙早
獨首相의 重大言明

【伯林廿三日發電通】獨逸首相『뿌류닝』氏는 二十二日 夜 亞米利加記者團에 對하야 左와 如히 言明하엿다

一個年의 賠償休日은 獨逸의 納稅義務者로서는 何等의 負擔輕減도 意味하지 안는다 獨逸의 目下財政窮狀은 다만 이것으로서 急激히 好轉할 수는 업는 것이다 따라서 吾人은 破局解決策으로서는 依然『영』賠償法의 根本的 改訂을 目標로 하는 努力을 하지 안흐면 안된다 戰債賠償金에 關하야 國際會議의 開催與否에 對하야는 至急히 그 必要는 업스나 追後에 其必要가 起할 것이다

이와 가튼 言明에 依하야 全獨逸의『후-버-』案에 對한 熱狂은 依然 終熄케 되엿다

歐洲諸國이 同意하면 日本도 結局承認
外藏兩相意見開陳

【東京二十二日發電通】政府는 亞米利加의 提案에 對한 戰債及賠償金支拂猶豫問題에 關하야 二十三日 閣議에서 幣原外相으로부터 報告하고 井上藏相이 意見을 述하엿는바 大體로 日本政府로서의 意向을 明白키 하자는데 잇다 即 幣原外相은

今回의 亞米利加의 提案은 獨逸과 諸國과의 賠償勘定을 一年間 猶豫하는 것을 條件으로 하고 잇다 그러나 賠償金에는 有條件(어떤 條件으로서 猶豫할 수 잇는 것)과 無條件(如何한 時이든지 猶豫할 수 업는 것)의 二種이 잇다 亞米利加의 戰債猶豫案이 此無條件分도 含有하고 잇는지는 明瞭하지 못함으로 目下 出淵大使에게 調査報告를 求하고 잇다 그래서 亞米利加가 歐洲諸國에 償付한 金額과 歐米諸國이 獨逸에 對한 有條件의 賠償額이라는 것은 大體로 同額임으로 今回의 亞米利加發表는 有條件에 限한다고 推測하게 되나 佛新聞은 無條件으로 猶豫하는 것은『헤-그』會議를 反覆케 하는 것이라고 論하고 잇다 만약 兩條件이 全部含有한 것이라고 歐米가 此를 承認하게 되면 日本도 此를 承認하지 안으면 안될 것이라고 생각한다 日本의 賠償金은 有條件 三百五十萬圓 無條件 三百餘萬圓 計 六百五十萬圓이다

라고 報告한 다음에 井上藏相은

亞米利加의 提案은 조흔 時期를 選擇한 것으로 歐洲諸國이 此를 承認함에 잇서서는 購買力의 增加는 日本에도 影響이 미치여 景氣回復에 重大한 關係를 與하게 된다 大藏當局으로서는 歐洲諸國이 同意하게 되면 日本도 同意하여야 할 것으로 생각한다

라고 意見을 述하엿다

歲入激減의 此際 日本은 重大問題

【東京廿二日發電通】『후-버』大統領의 戰債賠償金休日案에 關하야는 米政府로부터 아즉 日本政府에 何等의 正式通牒이 업는바 本問題에 關한 日本의 立場은 英佛과 事情이 달러 對米戰債는 업고 獨逸의 賠償金을 受할 뿐이다 即 日本은 每年 六百六十萬圓의 獨逸賠償金의 支拂을 受하고 잇슴으로 此를 一個年間을 猶豫하는 것은 實際問題로서 歲入激減한 此際에 相當히 重大함으로 大藏當局으로서는 相當한 議論가 잇서 보이며 外務當局은 正式通牒을 受한 後 大藏當局과 愼重히 協議할 模樣이다

早大總長에 田中博士當選
學生은 反對氣勢

【東京廿三日發電通】早大에서는 二十三日 午後 一時부터 維持員會議를 開하고 高田總長의 辭任을 承認한 後 鈴木寬彦氏를 理事로 選擧하고 다음 六名의 理事는 別室에서 後任總長의 互選을 한 結果 滿場一致로 田中穗積博士가 當選되여 維持員會의 承認을 得하얏다 그러나 田中總長에 對하야서는 學生間에 相當히 强硬한 反對論이 잇서서 一騷動이 잇슬는지도 모른다

反蔣運動側面觀 (二)
上海 金有吉

三、政治的解決의 失敗

廣東의 反蔣運動은 張學良의 中央擁護가 明確해지고 張의 强硬한 態度가 表示됨으로 北方의 馮閻等의 舊反蔣軍及其他 雜色軍의 擧兵이 不能케 되고 孫殿英 石友三 宋哲元等의 積極行動도 無力해저서 最初에 南北이 서로 呼應하야 中央을 挾擊코자 하든 計劃은 瓦解되야 反蔣運動은 크게 進展되지 못하고 反蔣勢力의 結束도 漸次 曖昧性을 띄게 되엿다 이는 全혀 미리부터 이런 氣味를 看破한 蔣氏가 四百五十萬元이란 關稅收入과 長江以北의 勢力을 提供하야 東北의 軍閥張學良을 完全히 買收한 外닭이다 그래서 張氏는 東北將派의『론돈』主義를 不顧하고 關內에 出兵하야 北平에 副司令部를 設置하고 西北軍을 壓倒하게 되엿나 中央派는 이를 늘라가지고 그의 獨特한 策略으로 反蔣各派間의 結束을 崩潰식히고 離散식히려는 政治的 懷柔運動을 進行햇다 約法을 起草한 司法院長 王寵惠 總理의 公子인 鐵道部長 孫科等이 南京을 脫出하야 上海로 오게 되매 李石曾 蔡元培 張靜江 三元老에 依賴하야 그의 態度를 緩和식히고자 說服키에 努力하야 兩氏도 一時는 軟化한 듯햇스나 孫科는 陳友仁 許崇智等과 廣東으로 潛行해 버리고 王寵惠는 外遊의 길을 떠낫다 中央은 오히려 張繼를 廣東에 派遣하야 調停運動에 힘쓰게 되엿다 바로 孫科가 廣東으로 潛行하자 在上海元老들은 會議를 열고 時局平和解決方法으로 五條件을 決定하야 곳 張繼로 하여곰 廣東에 가서 說服케 하고 또 한편으로는 張靜江 李石曾 두元老가 蔣介石을 勸說케 되야 南京에서 吳稚暉等 三元老가 最後斡旋을 하게 되엿다 兩方에 提出한 內容은 (一)蔣介石은 國民政府主席만을 自發的으로 辭任할 것 (二)元老蔡元培氏가 主席을 暫定的으로 代行할 것 (三)陳濟棠을 廣東主席에 任할 것 (四)廣東派出身의 伍朝樞를 胡漢民의 後任으로 立法院長에 任할 것 (五)胡漢民의 自由恢復等이다 그러나 이 內容은 蔣介石의 完全下野를 主張한 廣東派이나 黨의 命令이 잇기 前에는 絶對로 下野하지 안켓다는 蔣介石派에게 아모 效果가 업시 되엿다 그래도 張繼는 香港에 逗留하면서 여러 가지로 說服運動에 奔走햇스나 廣西派의 反蔣運動과 廣東派 對 浙江派의 反感은 어뎌 엇지할 수 업게 되야 財界에서까지 廣東財閥을 援助하고 華僑까지 形勢가 惡化되엿고 더욱이 蔣介石이 一時 意見의 不合으로 孫文當時로부터 國民黨의 唯動이며 黨內에 信望이 두터운 廣東出身의 立法院長을 獨斷的으로 不法監禁햇슴은 廣東派의 感情을 激發식혓다 그래서 一時는 消極的이엿든 廣東側은 强硬한 態度를 取하야 中央의 政治的 解決은 水泡에 도라가고 말엇다

四、廣東政府成立과 中央의 武力的 行動

上海로부터 改組派 許崇智及在滬中이든 陳友仁等과 孫科等이 廣東에 到着한 뒤로 派는 互提携하고 汪精衛 唐紹儀等이 前後하야 來粤하자 五月二十五日에 會議를 열고 唐紹儀、汪精衛、古應芬、孫科、陳濟棠、許崇智、林森、鄒魯、鄧澤如、蕭佛成、李宗仁、唐生智、李烈鈞、蔣尊簋、熊克武、陳友仁等이 出席하야 協議한 結果 重大案을 決定햇다 (一)廣東新國民政府를 廿八日에 成立할 (二)新政府에 政治軍事財政外交의 四委員會를 設하고 다시 參軍處秘書處를 設함 (三)南京政府否認通電을 發함 (四)廣東에 中央黨部를 設하고 各黨務委員과 廣東集合을 命함 (五)蔣介石에게 最後通牒을 發하고 下野를 要求할 等의 決議에 依하야 五月二十六日에는 蔣氏의 罪過를 列擧하고 四十八時間內에 下野하기를 要求한 通電을 發送햇다 (一)立法院長 胡漢民을 監禁한 것 (二)御用國民會議를 召集한 것 (三)各將領의 名義로써 蔣介石擁護通電을 發케 한 것 (四)閣閥에게 財政을 委任하야 私腹을 채운 것 (五)容共政策으로 因하야 共匪를 猖獗케 한 것 等이 罪科의 內容이다

五月二十八日에는 正式으로 廣東新國民政府의 成立을 發表하고 同時에 南京政府否認을 宣言하고 領事團에 正式通告를 發하엿다 그리고 또한 四監察委員의 名義로 第八路軍各將領에게 通電을 發하고 各將領도 곳 그와 同意味의 通電을 發表햇다 그 大意는『前者에 中央監委員會에 蔣介石彈劾案을 提出한바 同委員會는 도리혀 不法하게도 蔣의 立場을 辯護하게 됨은 在南京諸同志에게 言論의 自由가 喪失된 外닭이다 그대로 放任하면 黨國은 滅亡할 것이다 이에 同志를 廣東에 糾合하야 根本的으로 解決코자 하노니 同胞는 速히 奮起하라』이다

一方政治的 解決이 不如意하고 廣東側에 조금도 平和的 態度가 업슴을 보고 蔣介石은 곳 武力解決에 作定하야 張學良、朱培德、何應欽等의 軍界要人을 招集하고 五月二十日에 緊急軍事會議를 열고 討伐方針을 定하야 長江艦隊로써 (一)廣東을 封鎖할 것 (二)何應欽部隊로 하여곰 廣東을 積極進攻케 할 것 (三)何成濬部隊로 하여곰 廣西軍의 湖南進出을 阻止하고 中央과 呼應하야 廣東에 進擊할 것 (四)張貞部隊를 廣東의 東江方面에 移任케 하야 中央部隊와 海軍의 廣東攻擊을 援助할 것 또다시 北方의 石友三 孫殿英 宋哲元及其他雜色反蔣軍을 對抗키 爲하야는 劉峙 蔣鼎文 陳繼承의 部隊를 配置키로 햇다 그러든 中 五月二八日에 廣東側의 蔣介石討罪電이 發表되며 더 참을 수 업시 怒氣衝天한 蔣總司令은 곳 東討令을 中央執委特別會議에서 作定하고 何成濬 徐源泉 熊式輝 雷中等을 速히 召集하야 討伐陣容을 整頓햇다 그러나 中央黨部와 元老方面에서는 아직도 和平解決을 斷念치 안헛다 그러나 蔣介石의 廣東에 對한 宣戰도 其實威脅的 攻勢를 取하야 會議에서 內心 政治的 解決을 焦燥하지 안흠은 아니다

英、佛、米、日四國에 租界回收를 提議
國民政府外交部서

【上海廿三日發電通】國民政府外交部는 廿三日 英、佛、米、日四國에 對하야 各各 租界回收의 提議를 發한 旨를 發表하엿다 上海共同租界의 回收方法에 對하야는 아즉 研究中이다

蔣介石氏가 共軍討伐令
一週間內로 發布乎

【南昌廿三日發電通】蔣介石氏는 二十二日 午後 五時 南昌着 即時로 軍事會議를 召集하엿다 此는 一週間以內에 共産軍討伐의 總攻擊令을 發할 模樣이다

伊太利公使館 上海로 移轉
本國의 命令으로

【北平廿三日發電報聯合】伊太利領事館은 本國政府의 命令으로 七月初旬 上海로 移轉하리라 한다

戰債猶豫案 民政黨은 贊成

【東京二十四日發電通】民政黨은 二十三日 午後에 幹部會를 開하고 左와 如한 協議를 하엿다

米國大統領『후-버-』氏의 戰債猶豫案은 世界經濟不況에 對한 適切한 處置임으로 吾人은 滿腔의 贊意를 表함

駐日獨大使 外務次官訪問

【東京廿三日發電通】駐日獨逸大使『포렛치』氏는 廿三日 午後 四時半에 外務省으로 永井次官을 訪問하고 米國提案의 賠償金救恤案에 對한 日本의 方針을 聽取하고 種種 諒解를 求함이 잇섯다

露西亞의『크레짓트』設定
外相이 說明

【東京廿三日發電通】廿三日 定例閣議는 午前 十時부터 開會하고 幣原外相으로부터 對露貿易에 對하야

露西亞의 日本에 크레딧트를 設定하겟다는 것은 日本에 對하여서도 生産物의 注文을 하는데 對하야는 日本에서 크레딧트를 設定하겟다는 意味로 日本으로서는 될 수 잇는대로 本問題에 對하야 考慮하야 製鐵所方面等에서도 그 氣運을 만들게 함이 如何한가

하고 述하야 意見의 交換을 하고 零時半에 散會하엿다

停年制要求
行政裁判所長官評定官等이

【東京二十二日發電報聯合】行政裁判所長官, 評定官은 司法裁判官과 가티 終身官인 身分이 保證되고 잇슴에 不拘하고 停年制가 업슴은 不公平하며 手腕이 잇는 少壯評定官은 老朽評定官 때문에 길이 막혀 人事의 刷新을 圖하야 停年制를 設置하자는 意見이 法曹界及行政裁判所內部에서 氣分이 濃厚하야 政府도 停年制의 必要를 感하야 近近行政整理準備委員會에서 審議하기로 決定하엿다 停年制의 骨子는 大體 司法裁判官의 停年制에 準據하게 되는 것이다 그러고 行政整理準備委員會에서는 停年制에 關한 事項外 近近 行政裁判法、訴願法改正委員會에서 決定할 行政裁判法改正에 따라 審級制度의 組織及行政裁判所의 整理에 關하야 審議할 模樣이다

行政準備委員會 系數를 審議

【東京二十三日發電通】行政整理準備委員會는 二十三日 午後 一時半부터 首相官邸에서 開會하고 井上藏相主査席에 着하고 過般來 法制局과 大藏省間에 協議作成한 系數에 對하야 審議하엿다

共産軍討伐의 策戰計劃一變
共軍首領을 買收하야 一擧兩得의 計劃促進

【上海二十三日發】蔣介石氏는 最近 共産黨中央軍事委員會特務處長 顧成章一派를 買收하야 共産軍討伐의 高等顧問으로 起用케 되엿다 顧氏는 一月初旬에 共産黨第四次中央委員會에 反對하고 除名된 不平組의 首領이다 其後 顧氏는 共産黨에 對하야 除名의 報復行爲를 敢然히 行하게 되여 四月以後로 共産黨의 重要分子인 惲代英以下 數百名이 一擧에 檢擧케 된 것도 顧氏一派의 密告에 依한 것이엇섯다 이로부터 顧氏는 身邊에 危險이 絶迫함을 避하야 漢口에 逃亡하고 잇섯든바 마츰내 蔣介石氏에게 買收當케 되여 飛行機로 南京에 到着하야 總司令部內에 隱居하며 第三次討伐策의 計劃하고 잇는 것이다 蔣介石氏가 顧氏一派를 買收케 됨은 只今까지 討伐을 失敗한 原因이 共産黨軍의 內情이 不明하야 共産軍獨特의 術策에 陷함에 잇다는 것을 覺悟케 된 外닭인바 一方 共産黨方面에서도 顧氏一派의 買收에는 크게 恐怖의 態度를 가지고 잇다 即 共産軍에도 第四次會議에 反對하고 中央에 對하야 不平을 품고 잇는 者도 不少하여서 顧氏一派의 活動할 餘地가 잇슴으로 各地共産軍에게 對하야 各必要한 密會를 發하게 되엿다 그우에 今回의 討伐計劃은 只今까지의 包圍攻擊의 作戰軍을 改定하야 共産軍의 退路를 廣東省方面에 開하야 廣東獨立까지 解決하라고 하는 一擧兩得의 計劃을 하리라고 본다

植民地大學의 學位令問題

【東京廿三日發電通】植民地學位令에 關한 樞府第二回精査委員會는 廿三日 午後 一時半부터 開會하고 原拓相으로부터 學位令內容에 對하야 補定的 說明을 加한 後 江木、岡田、富田、櫻井 各委員과 武內法制局長官以下 政府側間에 質問應答이 잇섯다 午後三時四十分에 質問을 마치고 政府側은 退席한 後 樞府側만으로 協議한 結果

一、植民地大學에 學位令施行件은 認함
二、植民地의 學位令請求權은 認함
三、學位認可權을 植民地總督長官에 附與할 件은 承諾치 못함 學位認可權은 文部大臣에 잇서 統一을 圖할 것을 認함

等態度를 決定하고 政府에 通達의 手續을 取하고 四時廿分에 散會하엿다

徹底的整理로 事務를 簡捷化
整理方針決定코자 大藏省省議開催

【東京廿三日發電通】大藏省은 財務當局으로서 行政整理에 關한 態度方針을 決定하려고 二十二日 午後 藏相官邸에서 省議를 開하고 意見의 交換을 하엿는데 大藏省으로서 가장 注力하고 잇는 整理事項은 左와 如하다

一、省의 廢合
拓務省을 廢止하야 內閣直屬의 拓務局으로 할 農林、商工兩省을 倂合하야 産業省으로 할

二、局課의 廢合
單一省內에 止하지 안코 各省間에 잇서서 事務의 重複한 局課를 廢止 又는 合倂할 例하면 外務省情報部條約局等을 廢하야 大臣官房直屬으로 할 內務省神社局을 廢하야 神社課로 하고 文部省에 移管할 內務省財務課를 廢하야 大藏省理財局에 移管할 農林商工兩省倂合에 依하야 兩省의 事務重複한 局課로 廢合할 其他事務簡捷化의 見地로부터 徹底的으로 整理를 할

그러고 恩給法改正은 旣히 立案되어 잇슴으로 即時 審議會에 附議하게 되엿다

新舊總督의 事務引繼終了

【東京廿四日發電通】齋藤前朝鮮總督은 二十四日 午前 九時半에 總督府出張所에 赴하야 宇垣新總督과 會見하고 事務引繼의 手續을 完了하엿다

幣原外相의 對露方針에 不滿
研究公正會有志가 痛烈質問

【東京廿四日發電通】貴族院研究會公正會의 有志 溝口直亮伯, 東園基光子, 八田嘉明, 岩倉道倶男, 松岡均平男, 高木喜寬男等 諸氏는 二十三日 午後에 幣原外相을 官邸로 訪問하고 對露漁區交涉經過를 보건대 其後 何等의 貴族院院議에 備한 實績이 업서서 寒心함을 마지 안는다 對露根本方針을 說明하여줌이 如何하냐는 軟弱外交에 滿蒙問題, 漁區問題,『크레딧트』問題,『루-블』問題를 中心으로 痛烈히 質問함에 對하야 幣原外相은

北洋漁區權益은 條約에 依하야 確保되여 잇다 오직 條約의 解釋에는 日露間解釋의 疑義가 잇서 每年 問題를 惹起하고 잇는 것은 遺憾에 마지 안는다 따라서 日本政府는 此解釋統一을 爲하야 交涉을 開始할 條約改訂에 不應하는 時는 補充規定을 設置하도록 努力할 方針이다

라고 應答하야 研究會有志는 辭去後에 協議한 結果 幣原外相의 말을 우선 諒解하기로 하고 當分間 靜觀主義를 取하기로 決定하엿는바 公正會는 滿蒙問題等에 對하야 强硬論이 잇슴으로 研究會가 再交涉한 後에 다시 若槻首相과 會見할 方針인 模樣이다

民政黨의 政務調査會
財政整理委員會

【東京二十三日發電通】民政黨은 二十三日 午後 二時半부터 臨時政務調査會를 開하고 財政整理委員會의 成案을 附議하야 審議한 結果 左와 如히 決定하고 二十四日 政府與黨協議會에 與黨案으로서 進言하기로 하고 六時에 散會하엿다

一、陸軍整理
(가) 四個師團에 相當한 兵數를 減함
但 師團數를 減少치 안흠
右節約額 二千萬圓
(나) 國防充實費
昭和七年度부터 九年度까지 年度繼續三割을 減額 昭和十年度以降은 十七分의 四를 減額함
節減額 五百二萬三千圓
(다) 震災復舊費
昭和七年度以降 年割額을 半減 延期함
節減額 百十萬圓
(라) 本省定員 二割減
節減額 八十萬圓

二、旅費在勤加俸航海加俸은 昭和六年度豫算 一億六千百四十四萬六千圓에 對하야 三千九百四十三萬九千圓의 減少를 圖함

三、拓務省廢止, 農林商工兩省合倂及局課廢合定員 二割減等으로부터 三千二百七十一萬七千百八十八圓의 節減

四、物件費 一割五分을 削引함 四千七百五十五萬圓의 節減

五、旅費日當整理 二割減 右節減額 三千九百四十九萬圓

六、官吏公納金增額及新設
(가) 文官百分의 一을 百分의 二로 하고 百六十九萬圓을 捻出
(나) 武官公納金制度를 設하야 百分의 一을 納付케 하야 九十九萬圓을 捻出

그리고 恩給法改正에 依한 節減額等은 追後調査發表하기로 하엿다

兒玉前總監謝電

兒玉前政務總監은 途中에서 本社社長에게 다음과 가튼 電報를 하엿다

只今 釜山을 떠남에 臨하야 過去 一年間 諸位의 懇情에 對하야 感謝不已하는 同時에 今後라도 亦 變치 말러 줌을 貴紙를 通하야 傳해 주기를 바라오며 곳으로 貴社의 隆昌을 비나이다

連絡船上에서
兒玉 秀雄
同 澤子

總監秘書는 決定
渡邊遞信事務官

【東京廿三日發電通】今井田政務總監은 遞信局事務官 渡邊晉二郎氏(本省電務局)를 秘書官에 起用하기로 決定하엿다

齋藤總督 樞府顧問官奏薦

【東京二十三日發電通】倉富樞府議長은 二十三日 午後 四時半에 若槻首相을 官邸로 訪問하고 若槻首相으로부터 交涉이 잇는 前朝鮮總督 齋藤實氏의 樞府顧問官奏薦에 對하야 同意를 表하고 同四十分에 辭去하엿다

警務局長後任 아즉도 未定
池田氏就任拒絶

【東京廿四日發電報聯合】警務局長後任은 一旦 池田淸氏로 決定하야 交涉하기로 되엿든바 安達內相이 노치 안허서 實現이 困難함으로 今後 白紙로 되어 다시금 後任을 詮衡하기로 되엿다

辭令

總督府秘書官異動

二十三日附로서 總督府秘書官의 異動은 左와 如히 發令하엿다

總督府秘書官兼事務官 近藤常尙 任總督府事務官兼秘書官(秘書課長) 從五位 安井誠一郞 任總督府秘書官兼事務官(三等二級) 遞信省事務官 正六位 渡邊晉二郎 任總督府秘書官兼事務官(五等七級) 總督府秘書官兼事務官 山縣三郞 免本官兼任事務官(奏任官)

【東京二十四日發電通】▲第四師團軍法會議法務官 告森果 補朝鮮軍法務官 ▲朝鮮軍軍法會議法務官 金子榮 補第四師團法務官

人事消息

▲林奉天總領事 二十四日 奉天發 二十五日 朝京城通過 渡東

東西航空界消息

世界一週次로 米國飛行士發程
太西洋上으로 飛去

【하-버-그레-스二十三日發電通】十日間 世界一週를 目標로 二十三日 午前四時五十五分 紐育을 出發한 米飛行家『윌리-、포스트』及『하롤드、겟듸』兩氏는 午前十一時二十七分 當地에 到着하얏든바 各地及太西洋上의 船舶으로부터 氣象通報가 良好를 傳함으로 直時 燃料食糧等을 滿載하고 滯在不過 二時間四十五分에 再次 機體를 搭乘하고 午後二時二十七分 離陸하야 太西洋上을 一路東으로 飛去하얏다 橫斷終點은 最初 伯林으로 하얏든바『코펜하-겐』이 될는지도 모르며 終點까지의 所要時間은 四十時間을 되리라고 본다

佛國飛行家도 世界一週計劃

【루-루-즈(佛國)二十三日發電通】佛名飛行家『코스트』氏가『도레-』氏와 가티 東京、桑港、紐育等三個所를 着陸地로 하는 世界一週飛行計劃을 進行하고 잇는 것은 旣報와 如한바『코스트』氏는 어듸까지 愼重한 態度를 가지여서 公式으로는 우선 東京까지의 大飛行만 發表하고 目下 當地에서 愛機『드레-드·유니온』號의 大改修를 行하고 잇다 그래서 廿三日 兩氏의 말하는 바에 依하면 準備가 順調로 되며 天候가 良好하면 七月四日에는 壯途에 오를 意向이라고 한다

太平洋橫斷에『린』氏가 出馬
飛行許可願提出

【東京廿二日發電通】太平洋橫斷飛行計劃中의『린드버그』大佐夫妻는 廿三日 遞信省에 正式으로 飛來許可願을 提出하얏다 航路는 左와 如하다

紐育、華府、加奈陀、『아라스카』『캄착카』千島를 經由하야 東京에 至하는 것

又復橫斷飛行願

【東京廿三日發電通】廿三日 又復 太平洋無着陸橫斷飛行을 目的으로『로빈쓴』『존슨』兩米飛行家가 遞信省에 日本飛來願을 提出하엿다 兩氏도 勘察加千島를 經하야『씨아틀』東京間을 無着陸橫斷飛行하라고 하는 것이다

極東遊覽의 佛機哈市着
奉天으로 再發

【哈爾賓二十三日發電通】二十三日 突然 飛來한 極東遊覽의 佛國飛行家『도시풀』一行三名은 去十六日 巴里發 途中 各都市에 着陸하얏다가 二十三日 齊齊哈爾로부터 奉天에 向할 터이엇는데 暴風을 맛나 離船을 繼續하다가 不得已 哈爾賓에 飛來한 것이다 北平으로부터 日本行與否는 未定이다

【哈爾賓二十四日發電通】佛蘭西伯爵『도시풀』氏 操縱인『사푸리』號는 今朝 八時十分 發로 奉天에 向하엿다

八面錄

○總督、總監의 뒤를 니어, 五局長도, 이미 辭表를 提出, 局部長會議도 流會되고, 事務는 停滯, 屬官들은 各各 하품을 하면서, 제 목을 만저 본다

○부러 왓슬지, 떠러질지 몰라서

○新總監과, 秘書官이 모다 遞信出身이라고, 遞信局官吏들은 一喜一悲

○同情과, 理解가 잇슬가 하야, 조와도 하거니와, 그들의 事務를 너무 잘 알어서 도리어 겁

五千町步에 無通告斷水로 移秧은 枯渴, 農民은 騷動
百餘群衆農器들고 組合에 殺到
◇함흥수리조합의 공사불완전으로
咸興水組에 民怨多大

【咸興】 수리조합설치반대(設置反對)의 운동과 맛기설수리조합에 잇서서의 조합비불부담(組合費不負擔)의 적극적항쟁과 조합공영(組合公營)의 진정등의 모든 운동이 점점심화(深化)되어 감에따라서 수리조합에대한 민원(民怨)은 더욱확대되는터인데 이제 함남함흥(咸南咸興)수리조합에서는 관계지주에게 통고도업시 물을 대여주지아니하야 동조합구역안에잇는 오천여정보(町步)에 심은모(秧)가 거의 말러죽게되어 폐농상태에 빠진 백여명의 농민이 삽파팽이등의 농긔를 쥐고 「조합장을 집어내어라! 리사(理事)를 또처라! 물을다고!」하고 고함을지르며 조합사무실에 쇄도하야 큰소동을 일으킨일이 잇섯다

이제그자세한 내용을 보도하건대 함흥수리조합에서는 금춘(今春)까지에 대개중요한 공사를맛치고 신수로(新水路)의 물을과청담에 대이는동시에 재래수로의사용을 일체금지하여 왓섯다 그러나수리조합공사가불완전하야사처에서각금제방(堤防)이궤결됨어 재삼수리하여오든바 멋츨전에는 또조양면(朝陽面) 량면의간선수로(幹線水路)에 고장이생기여 그것을 수리하기위하야 운흥면련포면(三平面通涌面)방면으로통한 수로의물을 그방면지주들에는일언반사의통고도업시 최대한도로 흘려버렷슴에그방면일대 오천여정보에는 물이흐르지못하야 이미옴긴 모는모다말너버리고 아직옴기지안흔 모는질수가느커버림으로조합감시원과면장들에게그무리를책하고속히물을대여달라고하엿스나오는태도가냉정하며 속히기만하고 부득이수량이풍부한 재래의 수로물트고물을흘나고하면 그것은 규측위반이라하야 얼마건에도 보들어다가시말서(始末書)까지씨운일이잇슴으로 격앙한 농민들은참다못하야 이십삼일오후 네시경에 천괴와가티 백여농민이 가래와삽파팽이등을들고대거쇄도하야 그무리함을 질책하고대소동을 일으키어 필경농민들의끗세인 항쟁의결과 조합당국자들은 재래의수문을 트고물을대여주게 되어큰일은 면하엿다그러나 이로말미암은 농사에영향은 적지안흘것이라한다

組合當局은無誠意
堤防潰裂頻頻, 工事不備가曝露
抗爭結果引水開始

潛水管不完全 九十戶에浸水
附近一帶는洪水狀態
失態百出, 非難益高

조합당국자들이 크게놀나 기사장(技師長)이하 여러사람을 현장에보내여 재래의 수문(水門)을트고 금지하든재래의 수로를 리용하야 물을대여주게되여 이에문제는 비록해결되엿스나 이에또하나 새로운문제가 발생되엿스니 그것은 신설수리조합잠수관(潛水管)은 좁은까닭에 만흔물이 일시에싸지지못하고 제방을넘어 그것헤잇는 구억리(九億里)로 쏠니게됨애 구억리구십여호는 전부침수(浸水)가되여 지금대홍수를만난 상태에잇스며 이외에도 천원면주서면(川原面州西面) 등지에서도 물이부족되여 조합에대한 비난은 자못비등하는중이며 소동을일으키고잇는중이다

七名釋放
洪原偵모事件

【洪原】 농민사건이발생한이후다수한 검거자를내엿다 함은루차보도한바 어니와 지난이십

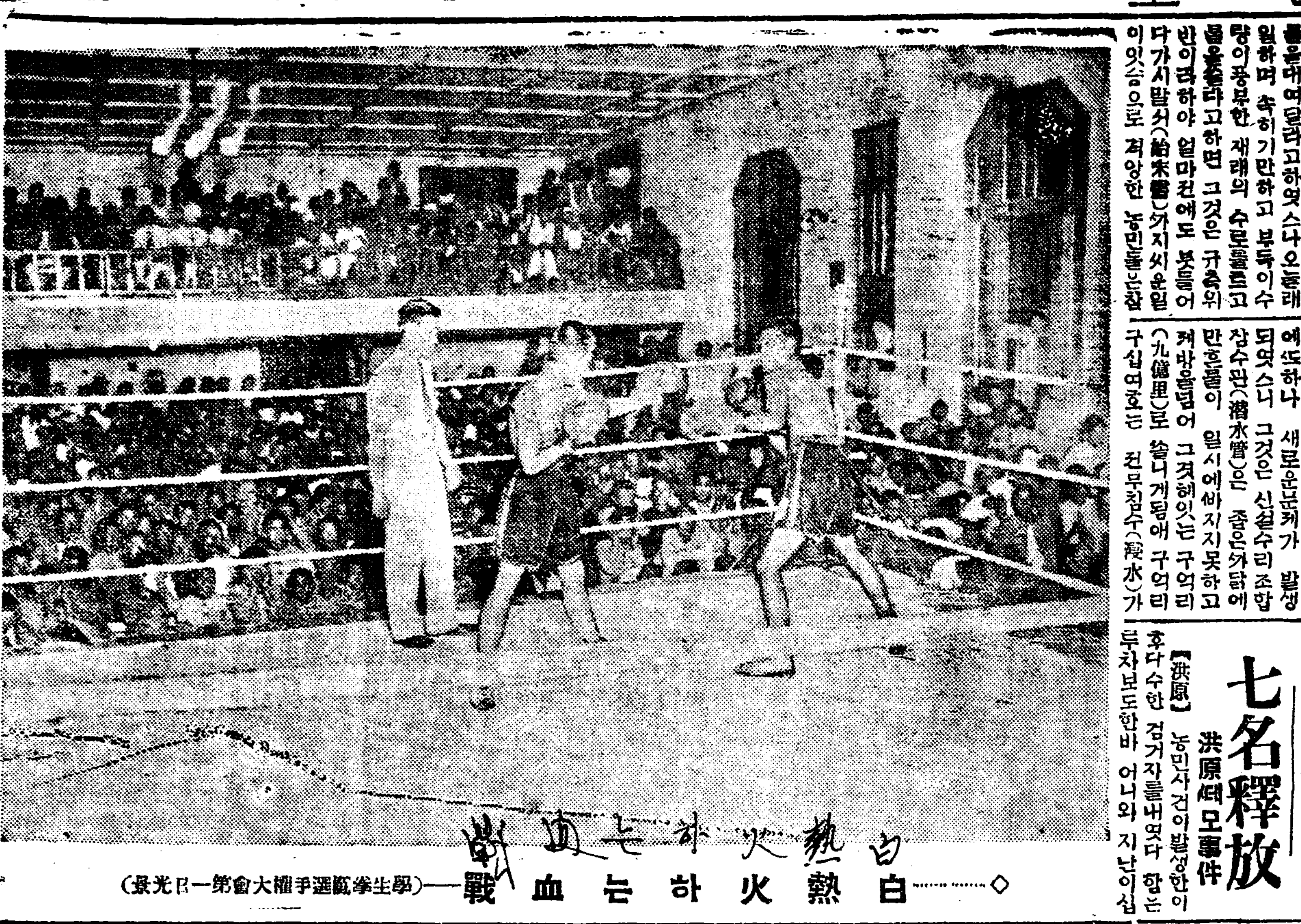

◇……白熱火하는血戰——(學生拳鬪選手權大會第一日光景)

◁咸興農民騷動 —그는 조합에살도한농민들(上)흥도리묘보(興島里苗堡)를농민들이헤치는광경

端川二次暴動事件 被告騷動裡에言渡
일곱명에겐오십원벌금형
最高二名에一年半

【咸興支局電話】 단천(端川)군청을수천명군중이습격하다가 경계하든경관과충돌하야십수명의 농민이총에마저죽은 케이단천사건의 판결언도는 이십사일 오전십일시 삼십사분 함흥지방법원에서 피고들이 맹렬히 소동을 일으키는중에 좌능(佐藤)재판장으로부터 아래와가티 최고로 오년구형바덧든 두명은 일년반이하 비명은일년 두명은 팔개월의 징역언도가잇섯고 그외에 칠명에게는 각각벌금오십원에처하엿다

▲懲役一年六個月 李承殷 李洪與 ▲同一年 金希涵 金東懿 沈完權 ▲同八個月 康壽元 金明車(以上八人에各各未決通算百八十日通算) ▲罰金五十圓 李伏煥 金吉准 沈亭鍾 崔南植 金雲珠 李炳喆 許一煥

端川農民 萬歲를高唱
【各被告等高喊騷動】
八分間에十五人言渡

별항단천사건판결언도에공판정에는역시천일과가티 피고들이 맹렬히소동하얏섯다 즉십일시삼십사분 재판장이하 법관이들어와피고들의 성명을불으며 그립식힐때피고중리태은이가돌연일어서 재판장과바칭개들을 돌아보며 단천사건는오늘로써최후의투쟁이다 고소래를치자피고들이모다이에호응하야 법정내가 소란케되엿다니어서 피고엽수원은(中略) 고소래를치자 또니어서 피고김희철은(中略) 고소래를치고 피고리청모는 최후에 웃는자가 가장잘웃는자이다 고하야 법정내는 한참동안소란하다가 겨우진정된뒤에야 재판장은 별항과가튼 언도를하엿다 그리고 언도가끗난뒤에 재판장이 일어서 나가러할때 피고들은 다시 일어서 『단천농민만세』를 커마다불으며 퇴정하엿다 배는개정후겨우팔분간인사십이분이엇다

言爭타短刀로 面相亂刺危篤

【洪原】 함남홍원군룡천면룡호리(咸南洪原郡龍川面龍湖里) 홍성환(洪性煥)는 지난십수일오후 구시삼십분경이나되여 때리에잇는 홍청욱(洪性郁)을 단도로 면상을 세군데나찔너셔지금생명이 위태하게되엿다는바범인은 동면주재소에 검속되고피해자는 성진로형제병원(濟病院)에 입원치료중이다원인은 소화삼년경이 가해자홍성환이는 그동리에 야학을설치하고 무산아동교육에 노력하여 오든바 모모사건으로 긴긔가해자홍씨는 징역삭을 감옥생활을하다가 출옥한후부터 주의사상이돌변되야 피차에 충돌이잇든까닭이라한다

草溪公立普校 六年生同盟休學
교원고압, 무리퇴학반대코
密林에서氣勢올려

【草溪支局電報】 경상남도합천군초계 공립보통학교(草溪公立普校) 제륙학년생도전부는이십사일 오전열시에 일제히동맹휴학을 단행하고 학교뒷산밀림(密林)속에 모히어 모교원(某敎員)의고압적태도에반대한다는함성(喊聲)의긔세를올리고형세가 자못불안한 터인데그리유는 얼마건에 륙학년생도한사람을 까닭업시 퇴학식힌것이라한다

城津에또檄文

【城津】 함북성진(咸北城津)에는작년겨울이래여러곳에격문사건이 발생하엿는데 지난이십일일 단오날에 또다시성진상포등지에 격문이산포되여 성진경찰서에서는동야에성진사회단체회관을 엄밀히수색하고 청년동맹원한일관(韓一貫)외일인을검속하여엄중히취조중이라고한다

洋服講習申請은 二十五日로切迫!
금일원청부하야선청하라
一般家庭의必需技術

양복재단법연구강습회(洋服裁斷法研究講習會) 의신청은 이십오일로써 절박하엿다 양복이조선에들어온지 수십년에 이것이완전히 일반에보급되지 못하고 그근본적 방법은 일반양복직공사이에도 서투는사람이 잇는바 근년에 이르러우리의 일상생활이 날로시발부게 되고따러서 양복입는사람이 해를따라 늘어가는터인데 아직도이양복 재단법이 보급되지 못한것을 유감으로역이어종로 청년회 주최와본사학예부후원으로 오는 이십륙일부터이개월동안 강습을 하게되엿다 이 배우는 시일에 강사는보배인 양복재단법을 배운다는것은 일반의만흔 환영을바다 각처에서 신청이 답지한다 이십오일이지나면 섭비기라 관계로신청을 수리할수업스니 입학을 원하는 청부하야 이십오일안으로 속히 주최인 종로청년회에 신청하는것이조켓다한다

기하고 취조중이나 아직도사건의 정체는나타나지안흔 모양인데 방금구류처분을하고 취조하는인물이 오륙명되나 그들에게는 지금까지이러타할만한 증거는나타나지안흔모양이다 그러고일긴고향에 돌아가 잇는것을검거하여왓든 신간회 조열(趙悅)씨는이십삼일에무사히석방되엿다

『링』위에勇姿凜凜 學生拳鬪의血戰
千餘名의觀衆肝膽은서늘
第一日夜爭覇經過

전조선학생 선수의패권을 결정키위하야 조선권투구락부주최와 본사후원으로개최하는 제일회전조선학생 권투선수권대회 제일일은 이십삼일 오후팔시경 운동(?)천도교긔념관(天道敎記念館)에서개최하엿다 정각이되여 참가선수 삼십여명의 용사들은 용장한자태를 『링』상에나타내서 입장식을 거행한후 리종근(李鍾根)씨의 개회사가 잇슨후 경쾌의막은 열리기시작하엿다 벽두『플라이, 웨잇트』에 김영주(金永柱)군과 전동익(全東益)군의대전은 김영속(金永速)씨심판하에개시되여 량군이 피를흘리여가면서 장쾌한육탄전을 연출하야 관중의심장을 서늘케하다가 케이『오라운드』에드리가서김군의일격으로전군을 『녹크, 아웃』시키여 승자의영예를 표창하기에 이르럿다 이어서 『밴탐웨잇트』와『페더! 웨잇트』까지의준결승은만장한천여관중의열광과 함께제일일의순서 공권의머싱향리에 종료하니 때는 오후십일시반경이엿다 출전한 각급선수의 승패는다음과갓다

▲플라이웨잇트 【第一回豫選戰】 金永柱(中央)打倒全東益(徽文) 金學成(京寶)判定尹熙東(徽文) 【同準決勝戰】 金學成(京寶)判定金永任(中央) 張智煥(龍中)判定朴春緒(水下)

▲반탐웨잇트 【第一回豫選戰】 李逢雨(苦學)判定李海甲(青學) 李天榮(蠶正)打倒金義植(二高) 【同準決勝戰】 朴承鍾(中東)判定桐守一(中央) 李天榮(蠶正)判定李逢雨(苦學)

▲페더—웨잇트 【第一回豫選戰】 朱恒基(中央)判定金敏寬(徽文) 【同準決勝戰】 金鵬洛(蠶正)拔倒金成吉(高濼) 朱恒基(中東)判定韓炳瑜(普成)

【註】 姓名을上位에記入한選手가勝者 判定은포인트勝負 打倒는녹크아웃勝負 拔倒는테크니칼, 녹크아웃勝負를表示한것

今夜에決勝 榮譽는누구에게
이십사일밤에결승전거행
各級選手爭覇期待

제일일의 본투로써 명예스러운 승리를 획득한 선수들의최후선수권을 결정할 우승권은다음과 가튼순서로 이십사일밤 오후팔시 천도교 긔념관에서 거행할터인바 출전할 선수들의씨명과소속학교는다음과갓다

◇決勝戰
프라이웨잇트決勝 金學成(實業專修) 張智煥(龍中)
쌘탐웨잇트決勝 李天榮(蠶正高普) 朴承鍾(中東)
페더웨잇트決勝 朱恒基(中東) 金鵬洛(蠶正高普)
라이트웨잇트決勝 河應榮(靑年學館) 金正福(蠶正高普)
웰터웨잇트決勝 金貴男(徽新) 成萬慶(蠶正高普)

番外戰은五組 出戰選手十名

학생선수권 쟁탈과 한가지로일반의 흥미를고조하든 『오픈에입(番外戰)은 작야에는시간상지장으로 중지하고 금야에거행하기로 되엇는데 출전할반외원선수 전부다섯조(組)로 씨명은다음과갓다

趙南重 李學周 朱聖德 洪駿杓 朴鍾成 金昌錦 池載濬 劉基賢 金鍋宇 金容起

趙悅氏釋放

종로경찰서고등계에서벌서일주일간을두고 격문사건의 혐의자로 시내단체의주요인물들을 검

傍聽記者를 無理逐出
記者團奮起

【咸安記者同盟】 지난십삼일 하오네시 함안소년동맹회관(咸安少年同盟)에서개최된 경남도 소년련맹 확대위원회 석상에서 복견(福見)이란 함안경찰서순사가 동회의에참석한 조선일보 함안지국장조진규(趙珍奎)씨를 폭력으로구축한사실이잇섯다 내용은긴긔의사토의에대하야방청하는 지식히고회의가개최된것이다그런데긴긔조선일보지국장조진규씨로부터긔사재료수집차사회자에게의견(疑問)을문의하기위하야말을할다고할때에돌연이긴긔복견순사가 퇴장을 명령하는동시에 불어냄으로도 퇴장을당하엿는데 함안긔자동맹(咸安記者同盟)에서분개하야 함안경찰서장산본(山本)씨를방문하고항의하기로하엿다

告訴狀事件의 浦田諸氏疑惑一掃

김련산(金連山), 임세준(任世準)간의재산횡령 고소사건의 뒤를니어 작년십일월에 경성지방법원검사국에서는 고소장분실사건이발생되고 동사건의 관계자인변호사포전청도(浦田誠道) 송전만랑(松田滿郞)문상주(文相周)조중석(趙重錫)등제씨가배임혐의행동을 한것과가티 지난일월십이일부본지에 보도한결과 긴긔제씨는지난일월이십이일본사외삼개신문사를상대로명예훼손의고소를제긔하야 경성지방법원검사국에서는 동사건을 엄중히조사한결과 문제의고소장이 일시분실된것은 사실이나 약일개월후에 동고소장은 발견되엇스며 긴긔제씨는 하등배임적행위가업섯든것이 판명되는동시에 본보가보도한 긴긔사실은 무근임으로 긴긔제씨의 명예를위하야 해긔사는정정취소하는동시에 일시의오해를 입은 포전송전, 문상주, 조중석제씨의 결백한것을 보도하는것이다

平壤某事件 二十名送局
구속팔명중녀자두명
十二名은不拘束으로

【平壤支局電話】 평안남도경찰부(平南警察部)고등과에서지난오월하순이래로 대활동을 개시하야 각지에서 검거한모사건의관계혐의자는 엄중 취조를마치고 이십사일오전에 김○수(金○洙)등여덜사람(녀자가두사람)과 불구속으로십이인합계이십명을 치안유지법(治維法)위반죄명으로 비밀히 일건서류와함께평양지방법원검사국에송치하엿다한다

脇豫審判事 檢證次로出張

경성지방법원 사상전문계 예심판사 (京城地方法院思想事門係豫審判事) 는이십이일 일정으로 고군(古郡)리(李)량서긔를대동하고경상남도(慶南)부산(釜山)진주(晋州)등지에 출장하엿다는데 그임무(任務)의내용은비밀에붓치나 동예심에 계속되어 잇는모중대사건(신문계재금지중)의실지검증(檢證)차로출발한것이라한다

土崩으로重傷

【珍島】 전남진도군림회면동호리동산수리조합공사장 (全南珍島郡臨淮面龍山水利組合工事場) 에서는 지난이십일오후한시경에 산흙이허물러 본적을전남장흥군(本籍全南長興郡)에두고동공사장에와서 인부로일하는 박장수(朴長洙)(三O)는 흙에치여 전신의상처를입엇스나 즉시 동군리공의(李公醫)에게입원치료하야생명에는관계업스리라한다

窃盜二名破獄
안주검사국류치장에서
平南警察行方搜索

【平壤支局電話】 평양지방법원검사국안주지청 류치장(平壤地方法院檢事局安州支廳 留置場)에 류치중에잇든선천(宣川)출생의 한명근(韓明根)(二六)과 안주출생의강덕성(康德成)(二三) 등두명은 절도상습범으로 경찰의취조를맛치고 검사국에 넘기엇든바 이십사일 오전두시경에간수의 잠자는틈을타서 파옥탈주(破獄脫走)하엿다 소관검사국에서는 크게랑패하야 안주경찰서는 물론부근각지에 경계망을느리고 범인을 수색하는중이라한다

鰮油粕價問題로 三百餘漁民罷業
漁民警察에殺到, 彈壓理由質問
襄陽大浦漁民組合

【襄陽支局特電】 강원도 양양대포어민조합(大浦漁民組合)은 온유박(鰮油粕)가격협정문제에대하여이십삼일부터대포리(大浦里)속초리(東草里)외두동리 비곳구역의 어업직십여척의승조원(乘組員)삼백여명이 총파업을하고 사십여명은경찰에몰리어가 계속된두명의검속한리유와대리치가격협의회금지리유, 조합문서압수한리유등의 세가지조건을들어 질문하는등 사태는자못험악하야경찰에서도 극히긴장하야 경계중이다

체중환자여
새로발명한갱오—를쓰오
만일무효면돈을도로드리오

구나돈하고 대개체증이잇는데 삼십년된 체증으로 일본조선각대병원에입원도하고 별별치료를다하야도안낫든체증이 독일갱오—박사가신발명한갱오—란약이주일분에완치햇다 그러니십년이십년만성된 만성고질위장병이야백발백중으로 수일내로써슨듯이낫습니다 만일무효면돈을 도로드리오배밖으로치료하고백약이무효하야 고통하는분은 일시라도 속히 갱오(갱오—)를 쓰오약가는경승에일원중승에이원이 오송료 선금은무료인환대금은卅五錢
◎만금청위장가다루 소화불량 설사 위괴양 위산과다증 위아도니 위하수증 위확장등의분는쓰시오
京城府西大門町二ノ六六 神靈堂으로 振替京城四九五〇番 電話光三三四番

癩病全治의
天●惠●丸
一時的減價
來六月三十日까지 五拾圓을 四拾圓으로!
?宣傳的意味의犧牲 ?營業引繼者의自祝 ?神秘藥普及의願望 ?從來愛用者에感謝 ?社會奉公의小誠
奉天松島町十五番地 總發賣所 活民公司 振替口座大連五二八二番 電報(カミ)又는(カツミン)

朝鮮受驗研究會編 朝鮮總督府 巡査看守 受驗準備書 定價八十錢 送料六錢 京城府本町二丁目 振替京城一六四八 東京堂

품질과 형이새로운店 紳士服店 エンドー 京城長谷川町 電話本局一三六六番

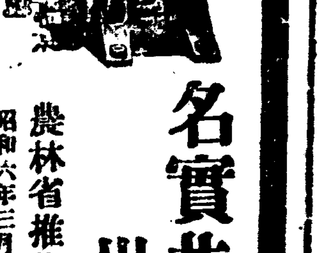
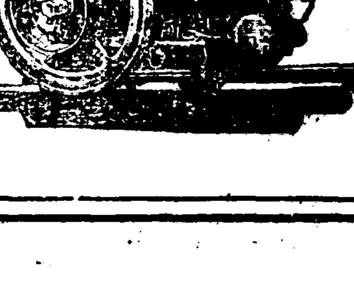
トバタ
名實共히 世界一
農林省推薦機 昭和六年三月二十日官報公表
農工用、船用、在庫豊富
製造所 戸畑鑄物株式會社
總代理店 合名會社 松田淸商店機械部 京城南大門通二丁目 電本二四一〇·二九二八
說明書進呈

朝鮮의 水産業과 漁業 (八)

安相漢

六 結論

以上에 論述한바와가티 朝鮮의 朝鮮의 水産業으로써다시 科學的으로 追想할수가잇다 이제 現在朝鮮의 經濟狀態는 商業業中主義이며 金融業中主義인 資本主義의 狀態에서 날로 集中過程을 進行하고잇다 自由競爭과 産業階級은 現今에잇서서 共通不可分的 密質을가지고잇는同時에 人間과自然과의 生存競爭으로 變化하야人間自然을 相對로 競爭하는(原則的이지마는) 사람은 날로 莫大하여가는듯하다 即農民이나 漁民은 自然相對의 競爭者이오 農民이나 漁民을 相對로 大資本을 投下하야 農場을 經營하며 漁業會社를 作成하야 外資本의 集中과 金融의 集中을 圖謀하는者는 날로 그目的을 貫徹하야가게 된다 그럼으로

小資本 을가지고 企業을 經營하는者와 競爭하야서 반듯이 失敗하며 週式漁具를 使用하야 漁撈하는者는 動力이나 電力을 利用하는 新式機械的漁具를 使用하는者에게 敗北하나니 이것이 現代物質文明에 發展을 따라 人間과人間의 生存競爭을 助長하는 原因이 된다

如何間 漁業으로써의 致富術은 大資本을 投下하야 漁場獨占 漁市場獨占의 有利한 獨占的大會社나 組合이라야한다 漁의 現象과 海狀의 善不善은 科學的能力으로 能히 看破하야아 아려넘수잇는것이 언이와 大資本을 所有한 獨占會合이아니면 魚價의 調節 販路의 不合理 需要供給의 矛盾性等이 連發하야 復雜한 社會에 漁業家로서 取할 態度가 明瞭히 나타나지아니한다 漁業家로서의 致富術은 決코 豐漁에 잇지안라 아모리 數千石을 豐漁하드라도 魚價가 暴落하야 數千石을 다팔어도 船員의 賃金밧게 안된다면 그會社는 興치못할것이오 다만 二三尾를 잡는대도 그二三尾의 價格이 能히 出漁經費用을 除하고 利益이 잇다면 그會社는 興盛할것이다 그럼으로

同業者 의 第一注意할것은 需要가 恒常超過되여야한다 그리하기에는 모든 資本의 如何에 따라서 左右된다 漁撈術에 依하야 決定되고 漁獲高의 多寡의 決定은 市場의 時勢에 따라 決定된다 大洋의 魚族도 濫獲의 結果 逐年 그數量이 減少되어잇다 有用한 갑으로 販賣되지 못할 魚類를 막잡어드림은 今後朝鮮漁業의 衰微를 招致하게되며 또 無益은 적으니 從業者도 將來의 用의 勞力만 크고 그 報償인 收旺盛을 圖키는 不可能하게 된다 그럼으로 漁獲高의 調節도 漁撈技術者의 크게 생각할 바이다

漁具는 勿論魚類의 種類를 따라 그習性을 巧妙하게 利用하며 그海狀에 따라 從業에 便利하도록 하지안흐면 안되는것이니와 魚族의 習性을 研究하며 魚類의 總生을 調査하고 海洋의 條件을 充分히 理解한 漁業者로서의 使命이며 生命이다 이것을 모르고는 반듯이 漁業으로 失敗할은 定則일것이다 僥倖이 失敗치안흐면 이는 偶然이 된 그條件에 適合하야서 잇슬것이다

爲先 대강 여러한 條件을 論爭하엿거니와 詳細한 注意와 技術的漁業의 知識的根據는 그 漁業의

種類如何 魚類의 習性如何 海洋의 狀態如何等에 따라 各各 달음으로 이것을 各各論述함에는 적어도 多大한 時日을 要하겟기 玆에 大署이며 粗雜한 極히 一般的 概論에 그치고자한다

만일 讀者諸氏中에 疑問點이나 알고십허하시는 點이 계시다면 後日 다른 機會에 그點에 對하야 論述할이 잇슬것이라고 생각한다 (完)

投身自殺하려든 失戀한 妙齡處女

지난이십일에 한강에서

【京城】 지난이십일오후다섯시반경에 시외한강(漢江) 하류에서 묘령의처녀가 물에빠저 죽으려든 사건이 잇섯다는바 그내용을 드러면 전긔묘령의 처녀는 본적을 고양군한지면리태원(高陽郡漢芝面梨泰院)에두고 현재시내남대문통오정목(市內南大門通五丁目)모(某)씨집에 숙하고잇는 리문자(李文子)란 당년열아홉살된처녀로서 지금으로부터 륙개월전에 시내청진동(淸進洞)에사는 문영호(文英鎬)란 청년사진사(寫眞師)와 알게되야 한동안 남모를애정으로 단꿈을 꾸여오든중 전긔정랑은 그녀자를 배척하엿섯다 그리하야 녀자는 그남자를 자가가 몃번이나 애원하엿스나 종시 듯지안홈으로 생각다못하야 소주(燒酒)한병을사가지고 「보-트」에 몸을실어 창파에 떠다니다가 하류에이르러 창파 그속으로 몸을던젓는데 때마츰 「보-트」를 타고놀든 소년에게 구조를바더 로량진주재소(鷺梁津駐在所)에 인도되야 아련히 본영호에게 물러 어보냇다 고한다

◇端午名節떡에 急死

【谷山】 곡산군운중면 초평리 장산동(谷山郡雲中面草坪里長山洞) 리병순(李炳淳)(ＸＸ)씨는 지난단오날 오전십일시경에 떡을 먹다가목에 걸니어 갑작이 죽엇다 한다

七月中開通

협곡통천간

【通川】 협곡통천간(歙谷通川間) 동해북부선부설공사는 의외로 속히 진행되여 개통예정긔일팔월일을 당겨 칠월이십일경에 하기로목하 개반준비중이라 한다

自働車衝突로 少年이重傷

십팔일오전여덜시에 장전우편소압해서 동리에잇는김영덕(金永德)(一三)이가 학교로가는길에 삼십호의 자동차에 치여 내가중상을 당하엿는데 즉시제동의원(濟東醫院)에 입원하엿스나 생명이 매우위급하다는바 그원인은 듯건데 장전에잇는 대서상점(大西商店)이 우편소엽헤 가옥(家屋)을 건축하든중 이날집을 세우느라고 출입사방으로 매어노앗섯는데 전긔자동차가 그줄에 걸이어 충돌(衝突)됨으로 그 세웟든 가옥이압흐로 업퍼지서 자동차전면을 파손하는 동시에 전긔영덕이도 치엿다 고한다

ライオン齒磨

라이온

ライオン「煉」齒磨 チューブ入(定價廿五錢)二個組合せ壹組

ライオン齒刷子 一號形(定價廿八錢)一個 三號形(定價廿二錢)一個 組合せ壹組

どちらでも壹組(定價金五十錢)お買求の方へ

思ひ切った大景品附賣出し

景品 抽籤券 贈呈

壹等 金側腕時計 壹個宛 四十本

貳等 クローム側腕時計 壹個宛 百廿本

參等 パイロット萬年筆 壹本宛 八百本

四等 家庭用齒刷子掛 壹個宛 四千本

◎等外景品(御園石鹸 旅行形)은便宜上사시는同時에壹組에對해 壹個식呈上(當籤안된境遇는結局이것이等外景品이됩니다)

지금곳 사시기바람니다。數에限잇습니다。

一、結果發表 東京小間物化粧品商報社에서嚴正히抽籤後本年十月末東京·大阪·名古屋重要한日刊新聞에發表

一、景品抽籤券 當選된분은本年十二月末日外지그抽籤券을左記景品引換場所에보내시요 即時送品합니다

東京市淺草區茅町一ノ八 ライオン齒磨本舖 株式會社 小林商店景品係

到處 小間物店 化粧品店 荒物店 藥店 에잇습니다

本舖 小林商店 東京·大阪·名古屋

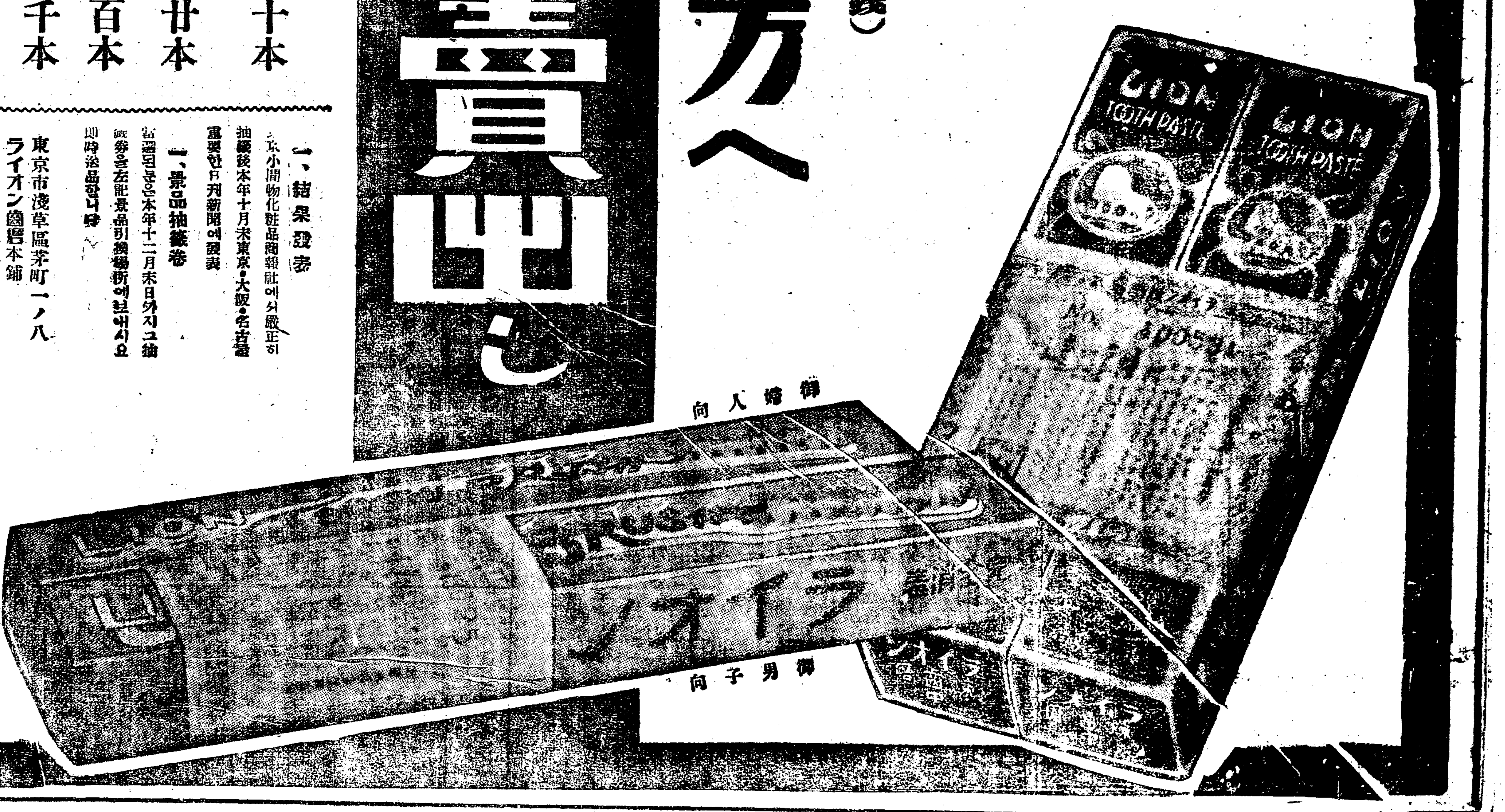

B45-6.6

學藝

朝鮮史 (四)

丹齋 申采浩

五、史의改造에對한愚見 (五)

以上에依하야 個人과社會의關係에對하야 兩個結論을지엇슴니 (一)社會의旣定한局面에서는 個人이힘쓰기매우困難하고 (二)社會의未定한局面에서는 個人이힘쓰기가아조쉬웁다는것이다 鄭汝立이『忠臣은二君을不事하며 烈女는二夫를不更한다』는國家倫理觀을 一筆로抹殺하야 『人民에害되는君은弑함도可하고 行義不足한夫는去함도可하다』하며 『天意人心이이미周室에去하엿는데 倉周가무엇이며 人衆과土地가벌서曹操와司馬懿에게도라갓는데 區區一隅劉玄德의正統이다무엇이냐』하는 孔丘朱熹의歷史筆法을反對하니 그弟子辛克成等은『이는참前聖의未發한말솜이라』하고 宰相과學者들도그才氣와學識에屈伏하는이가만엇스나 世宗大王의三綱五倫의扶植이벌서뿌리를삼고 退溪先生의衛正斥邪의主義가 이미집을지어 全社會가安定되지오래이니 이갓흔突然的革命的學者를 容納하리오 그럼으로 汝立이 一敗의變狀에 身首가異處하고 全家가丘墟하니 平生苦心이모다火灰에드러감이니 이는곳 (一)에屬한것이라

崔致遠이支那留學生으로 發程할때 그아비가『十年이되여도科名을엇지못하면 나의아들이아니라』하야 一個의 漢文卒業生을 바랏을뿐이다 崔致遠이 도라와서『巫峽重峰之歲 絲入中原 銀河列宿之年 錦還東國』을 노래하야 致遠自身도 또한一個漢文卒業生됨을남에게 자랑하엿다 그思想은 漢이나唐에만잇는줄알고 新羅에잇는줄은모르며 學識은儒書나佛典을貫通하엿으나 本國의古記一篇도보지못하엿으니 그主義는朝鮮을가지다가 純支那化하려는것뿐이오 그鄙陋는靑天으로白日을對하며 黃花로綠竹을對하는四六文에만能할뿐이엿다 當時永郎과元曉의附屬가다 老朽하야 社會의中心되는힘을잃고 新人物에對한範疇가 마치旣者의말을못할것고 一個漢文卒業生의 先生敎說가 第一步에大家로도라가며 第二步에千秋血食의聖賢外지그에게바치어 萬歲에드러와서는 永郎과元曉의兩派도黨局하게 됨이니 『崔致遠』은 『비를만나면쫓子도成功한다』한것이 곳(二)에屬한것이라 엇지學界뿐이라? 모든事業이그러하니 笑寬과樂吉은 一時에雄毅한文豪 麗末의未定한局面에서이러남이요 李澄玉이나洪景來가 居然이敗亡함이어는 李朝의 旣定한局面으로서이라 林白湖는『六朝五季時代를맛낫더면울덥天子는어더하엿겟다』고하엿다

林白湖갓흔詩人에게 六朝五季의劉裕나 朱金忠갓흔紅鬍賊의同等이되야 울덥天子나마도라오게할威力이잇다고할수는업스나 그러나支那의天子를經營하라면 漢唐의治世보다 大東五季의亂世가 한壞일것이다

旣定한社會의人物은 善惡人의範疇를배워이것을敷衍하여 人物되기는쉬우나 그規이나範疇를크지못하며 事業의性格이진人物(崔致遠의類)은 매양失敗로마칠뿐아니라 社會에서도그를假하야 害惡이나行跡의職務外지消滅시키는故로 後世에서치는 影響이거진零度가되고 오직三百年이나五百年뒤에 一二知舊이잇서 그遺書를賞嘆할뿐이오 未定한社會의人物은眞人物이 創造的革命的男兒라야될것이나 엇더케는그러치도안하서 小刀細工의下品才子(崔致遠의類)로서 外國人의口吻을依傚하야 言笑嚬笑의通瀆이人을動케할만하면 居然이人物의地位를所得하기도하나 人格的自性의表顯은업고 奴隸的習性만發揮되야 全民族의恒性을埋沒하고 犧牲만助長하는惡模가되고마나니 이는社會를爲하야恐怖하는바이며 人物되기에뜻하는者의戒懼할바라하노라(總論完)

北極航潛探險記……十八

北極을征服할 『노』號의苦心裝置

【艦長데넨하와少佐記】(一)

◇如何히北極의危險을征服할가

今夏우리探險隊一行이潛水艦『노─틸러스』號로 스地方부터 北極洋의 氷底를潛航하야 北極을通하야『아리스카』에達하는 壯擧의『스타─트』를 할배에우리들은過去史上에서 아즉보지못하든一大冒險이시작된것이다 『쥐─휴─버─트·윌킨스』大尉며余及各僚友가 이로부터探險하라고하는 北極의氷底에잠기어잇는幾多의危險에 對하야는 우리들은只今 겨우想像을할뿐인바 여기에한가지의確實이잇는事實이잇다 그것은一行의安全을保障하고 一行中의科學者들이 遂行하기爲하야 우리들의 그研究計劃을 周到한準備를整頓하고잇는것이다

一行의潛水艦『노─틸러스』號에는 아즉他潛水艦에보지못하든完全한裝置가 施置되여잇다 모든點을다한 完全한裝置다 이것에大部分은今般特히 考案한것으로 이에依하야 一行이遭遇하는如何한 危險이라도교묘히克服하라고하는것이다

余는本稿及繼續하라는第二稿에서 『노─틸러스』號의 艦長으로서 余가今回의北極潛航探險에際하야 海底의異常한危險의여러가지를述하고此危險을훌륭히征服시키기에여러가지의精緻한考案에對하야 詳細히說明하려고생각한다

『노─틸러스』號에는 推進器가二個가잇스며 純五百馬力사이쿠루四個가부튼 紡錘筒形비스돈冷空式 풋分·쇼아─·데이셋두엔징二個를 가추워서此에二百馬力데이─두式電氣모─를이달리어잇다 潛水艦이 海上을航海할時에는 動力으로서重油式데이세루·엔징을使用하고 水中을潛航할에는 電氣모─를을使用하게되다 此모─를은에 괴사이드·원四十三型百二十個의蓄電池로부터電流를밧게되는것이다 蓄電池의重量은六十噸 總電力五千암페아이다

『노─틸러스』號의艦型은 머리에또이게되면 上側이平面으로되여잇다 長이百七十五呎의鐵製이다 此시가─는第一層은곳이十五呎九吋 中央部龍骨로上部構造外지의高히가 十八呎八分의三吋이며 여기에司令塔이잇다

◇艦의安定을爲한苦心의設計

이와가튼構造임으로潛水艦의浮揚中心을놉히로하고艦의安定이잘되엿슴으로 푸모베─를생각하야下方에부착케된것이다 此結果로推進器와 우리의潛航하는氷底의써칠써칠한 底面과의사이에 만흔餘裕를보게됨으로一行의探險航行에는 便宜한것이이우에는더업다 艦의上層部는艦의頂面上에잇서서 艦이水面에떠오를때에는 一行의作業에도...

그러나『노─틸러스』號가普通의潛水艦과다른것은이것뿐만아니다 艦의內部를우선艦首로부터 艦尾에達하는 아─치型의『雪馬形甲板』이잇다 司令塔도此甲板에保護을바며 障碍物과의衝突을 避하게되는것인바 이것이야말노只今讀者諸君이머리에떠오르고잇는 此潛水艦이普通潛水艦이안임을보히는第一로눈에뵈이는點이다 此『雪馬形甲板』은艦의頂上에잇서서마치普通의雪馬底에부터잇는鐵과가튼役割을하는것으로 이것으로써艦은氷底에부터서滑走하야艦의頂面에잇는여러가지의裝置를조금도破害치안코서지내게되는方法인것이다

그러나『노─틸러스』號의潛水艦과다른것은 艦內部를우선艦首로부터... 特히의裝備를發見하게되는것이다 일즉이『노─틸러스』號가아즉米國海軍所屬의潛水艦(오─十二號)로잇슬當時에는 艦首에四個의水雷發射管이잇섯다 여기에서우리들이今般의北極探險을爲하야 (오)十二號를改裝하기로되여서 우선第一로생각되엿든것은 此水雷發射管을利用하야 艦首에照力的照明設備를부치자는案이다

하는同時에艦內의掃除를하겟다 乘組員의活動은猛烈하엿스나 며生食物의조치못한것을取하기때문에太半은『쿠─트마인』中毒을起하게한것을 大打擊이다 그것만업섯더라면愛蘭海岸에·自力으로航行하엿슬것이라고 只今다시생각케된다

難航繼續하야 漸漸愛蘭接近

『노─틸러스』號에서 월킨스大尉廿一日發電報』 二週間우리『노─틸러스』號는怒濤에飜弄을바터서乘組員一同은모든難航을繼續하엿는바今日에잇서서조금 숨을쉬어게되여 漸漸愛蘭海岸에 가갑게됨오로二十二日에는 一쿠펀에도어쿠잉스타원에가가운 곳에到着케될것임으로過去二週間의奮鬪는數年間苦心한것과가튼印象을 어덧다港에到着하야第一먼저하라는것은沐浴을

◇寫眞說明◇

今般北極探險에잇서서『월킨스』大尉를도와서潛水艦『노─틸러스』의運命을가지고잇는『노─틸러스』號艦長스론·데이넨하와─少佐

『行刑法規의管見』(9)

金泰龍

◇

또우리崔君은『監獄이란어떤곳일가?』한밋헤일어케말하엿다 『다아사는바와가티 犯人을拘禁하야改善矯正하난設備인同時에 犯人으로하야금一·般社會와隔離식이는곳 입니다云云』(傍點筆者)하엿다 崔君의말한바와가티그에模倣하야말하면 監獄은犯人으로『改善矯正』하는곳이라고單純하게論斷해버리는것보다『改善矯正』하는곳이 아니면아니될것이다 그러나崔君

萬一監獄

이單純히『改善矯正』하는곳이라면 그것은監獄이아니라理想鄕이다 然中에『犯人으로하야금』生存競爭이激甚한『一般社會와隔離식힌』다니그犯人은罪人이아니라仙人이다그러고보면刑罰은何等의意味를갓지못할것이다 君의監獄에對한定義와가티事實에잇서서監獄이그러한곳이라면 누구보다도먼저君自身이犯人이되기를願할것이다 現行法理를두고말하드라도 君의그監獄에對한定義는全然用語의遊戲에지나지못하다

監獄은國家의法益(公益)을侵害한犯人에게 그의侵害한程度에應하야 그犯人에對하야그의

利益을剝奪

하는곳인同時에反省을促하는곳이라고말하는곳이一般의見解일것갓다 아마이見解는君의先生님께서도取하고잇슬것이다 그러고보면君은現行法理고대로도徹底히理解못한것갓다 그러면君의所謂監獄에對한定義가 監獄에對한定義인지修道院에對한定義인지讀者로서는分辨할수업슬것갓다

◇

또君은監獄은『犯人으로하야금一般社會와隔離식히는곳』이라하니그論據기大關節어데잇는가? 地理的位置를보아『隔離』한곳이라고하엿는가 또는觀念的으로이社會構成關係에서除外하엿다는意味로서『隔離』한곳이라고하엿는가 그『隔離』라는文句가아모리생각하여도 理解가업다고할수업다 웨그러냐하면萬一君이前者를意味하엿다면例를들어보면 東京에잇서서도 大東京의中央에位置한

市谷刑務所

나 或은巢鴨刑務所가는곳은 君이말한監獄이아니겟고 后者를意味하엿다면 儼然히이社會에存在함에도不拘하고 그存在의意義를否認한것이됨으로 結局崔君自身의結論에到達하는矛盾과存在意義外지도 否認하게되는것이다 그리고보면 君의말한監獄은大體어데잇는지를알수업지안은가? 萬一君의前者를意味한監獄이잇게될야면朝鮮을두고말하면 白頭山絶頂에나잇서야될것갓게생각되고 日本을두고말하면 富士山山頂에잇서야 君이말한意味의監獄에幾分이라도接近될것갓다 또后者

數字朝鮮研究

朝鮮內金融資本 (四二)

靑汀生

金融組合槪況 (續)

以上에依하면 村落과都市金融組合員의 拂込出資金總額은八百七十三萬八千三百八十一圓이오 그預金總額은 七千六百七十一萬九千八百七十六圓으로合計七千五百四十五萬八千二百五十七圓인바 組合員一人平均拂込資金과 預金總合計는百十三圓餘에 不過하는것을 볼수잇다 그런데 그들에게 貸出한金額을보면 一億二千三百十萬九千 三十二圓으로서 組合員一人平均 貸出額은 비여보면 一百八十四圓餘에 達하야 그一人當拂込資金과 預金額合計보다 七十一圓이 더만타 萬一이七十一圓의 金額을 組合員六十六萬六千四百八十二人에乘하여보면 四千七百三十二萬二百二十二圓에 達하는터이니 이것으로보아 金融組合員의그加入目的이 決코 貯蓄이나金利를엇고저하는것이아니오 全然빗내여쓰기爲한 手段인것임을 밝게알수잇다 一人當拂込金과預金額合計가 그借金額보다 七十一圓이나 적다는것은 他一面으로 『마이너스』化하는朝鮮一般窮民의 經濟狀態를如實하게말하는것이아니고무엇일가

金融組合과組合員

金融組合을 庶民金融機關이라하는것은 出資一口의 金額을 十圓以上, 五十圓以內로하되(金融令十七條)組合員은 一口以上, 百口以內로 出資를制限(同二十三條)한것과 都市組合의 貸付及手形割引總額(一組合員에對하야)를 無擔保千圓以內擔保三千圓以內村落組合의그것을二百圓千圓으로限定한것과預金利子가 一般銀行보다年二三厘假量놉흔것과 小口預金(普通銀行에서는 五圓以上의貯金만을 取扱하나 金組는五錢이라도取扱함)을 밧는다는것이다

그러나 貸付에는對物信用을主體로하되『庶民金融』意義에相副치못할高貴한(銀行보다빗사다)貸出利率을 要求하고또嚴正한擔保品을 要求하며 貸出金을回收할때에는 苛酷한手段을常用하는故로 (昭和五年度에는債務者에對한 立稻差押處分件數만이一千三百三十件에達하엿다) 一般組合員은 金融組合을受하야 各金組에融通하도록운動中이라한다…… 『鐵路金融組合』說) 信用貸出을爲主하고回收方法을너그럽게한다면 얼마나이것이實施되기는 現在로보아서는困難하지안흘수업는것이다 그러나 負債하지안흘수업는것이 一般庶民의 窮急한經濟生活은 現在狀態의 金融組合에라도 加入하는것이 그得償의方便인것을알고年一年그加入者는 늘어가게되자 組合數와組合의業務도急速度로發展되여나왓는바그發展의『템포』를보면다음과갓다

말하는것이아니고무엇일가 一般組合員은 金融組合을 一般高利貸金業者와크게分揀치안는것이通則이다 現在에잇서서라도 政府下附金을 增額하나추고(現在金融組合은殖產中央金庫部의돈──이돈은大部分이 金部의돈이다)──을金融組合聯合會를通하야 供給밧는故로金融貸出金利子는 一般銀行의그것보다高率이다 그런고로金組의最高機關인中央會에서 朝鮮內郵便貯金을即接

金融組合業務累年比較

年次	組合數	組員數	貸付金	積立金
明治四三年(年末)	一三〇	三九、〇三一	二五九、二八四	六六、六六一
大正八年(年度末)	三九五	二六八、五〇四	二〇、〇五、九五三	六六五、一〇八
昭和五年(年末)	六六〇	六六六、四八二	一二三、一〇五、〇〇二	一〇、〇九五、一五六
大正十三年	三	三三	一三三、三三三	四六八、〇二
昭和五年	三三	六六三	一、四三五、六三二	一、一六三

(昭和六年朝鮮統計年報와昭和五年下期殖銀『金融事情參考書』에依함)

한글質疑

問 左의 諸語의 意味를가르처 주십시오

구구(늑씨) 옥 볼(언씨) 드메 살어리랏다 씨앗 불끼 나리끼 꿀삽 돈보 들메끈 돌띠 컨감 빅수 드난 돌스럽다 울콩 (間島 初步生)

答

구구(語부르는소리) 올(이른것을 이름이니 이른벼를올벼 이른콩을 울콩이라하는따위) 돌(類에 들지못하고 돌려냄을 받는놈을 가리치는말이니 돌중 돌놈 돌김가 돌배 돌미나리하는따위) 드메(두메이니山峽中이란말) 살어리랏다(살은 生活이요 어리랏다는 感歎하는몃씨) 씨앗(種子이니『씨』는 그씨를 말하는것도되고, 그놈 그놈마다『씨앗』은 그놈 種子란말이요『씨洗練하게』

끼 (볼은 얼골의 볼이요 끼는 끼운다『挾』는말이니볼끼는 겨울 치운날에 볼이얼지 말라고 볼을 차매는것 겨울에 머리에쓰는 남바위에다가 볼에맞도록 비단에털을 붙여서 달아놓은것도볼끼) 나리끼(未詳) 꿀삽(어느地方말로頭腦部)를 꿀삽이라고하기도하는데 이런말은 俗되여서 쓸것이못됩니다) 돈보(돈이본다는말이니 돈우본다 하는말입니다) 들메끈(발에큰신을신고 덧거리지말라고 신울이나뒤축에 끈을 꿰어서 발등에 다 잡아매는 끈) 돌띠(두루막이나 저구리의 옷고름을 길게하야 허리를 둘어매는 띠이니 흔이 어린아이들옷에 그리함) 컨감(파실의감(柿)을컵어놓은것도 컵감이요 백개식한 빅수 (장기『象棋』나 바독에서 파는감도 컨감입니다) 께뤄어서 들때에 (장기『象棋』을 할까하고 방법을 수라고하는데 이가지못하면 차라리 지지나않겟다고 어떻게두어야 맞비어불까 하는『수』를 빅수라함) 드난(어려운사람이 남의집에가서 행랑바에들고 안주인에게 옷과 밥과 월급을받고 그집의 온갓 힘드는일을 해주는것이니 대개 녀자의직업입니다 그리하야 그일을『드난살이한다』하고 그사람을『드난군』이라고함) 돌스럽다(未詳) 울목(溫突房의 아궁이잇는쪽을 알에목이라하고 굴뚝잇는쪽을 울목이라함) 발치(발에 들어누을때에 발두는 쪽을 발치라함)

海外뉴─스

有名한盜賊『보보러』의根性 ──그의父親은善良한老人──

【羅馬(伊太利)發聯合電信】 낫에는『후─버─』大統領에게밤에는魔界의大王『카보네』에게支配되는米國 그럿케外지『시카코』의暗黑街『카보네』의일홍은有名하다 『카보네』가그일홍으로보아도分明히伊太利人인것은周知의事實이지만 當地의新聞『노에쓰·쉬녤·줌날』紙는最近『카보네』가伊太利獨逸帝國의一臣民이엿던것을報導하야一般的興味를끌엇다 即同新聞의記述에의하면 그는大戰後『루마니아』式으로되여 구名『두마니아』의領土가된 村은『나지바라드』에서낫엇다 이『오래덴』이라고한다 여긔에는『카보네』의父라는老人 『카보넷취』가居住하는데 그는所謂그아들『카보네』와는牛馬와鷄犬과의 새이가티는性格의主人이다이老人은큰儉約家로無類한律義的人物얼마前에는『카보네』가亞米利加에서警察側의搜索을당하야 行方不明이되여 도모지잡을수업다는消息을듯고 老人은自進하야檢事局에出頭하야 『나는 그大惡黨의父親임니다처벌하나를 處罰해주십시요』하고嘆願햇다 市俄古의暗黑街를支配하는『카보네』의父親이란말을듯고 놀난檢事는興奮한老人을조용히慰撫하며 息子이罪人이라고 그父親을檢擧하는法은업다고說諭하엿고 또그의知人은그의小心을嘲笑하야『世界一의子息을가젓스니자랑하여도조흘터인데』하고勸하엿다 그러나老人은『알·카보네』의父된것을깁히부쓰러워하는模樣으로『알·카보네』 그놈의本名은『쿠네우스·카보워취』라오』하면서未安해하엿다 이老人에게한낫[?]넘이잇다 彼女도兄『카보네』의일을 잘記憶하고잇다 彼女의말을듯건대『카보네』는 아이에정말엇지할수업는작란군이엇섯다고한다 그一例는엇던날市場에서 果物을차흔褂車를그가顚覆식혀 그러하여진果物을 모다집어가지고 도망하엿다 그애그自身은한個도줍지안코우스면서구경만햇다고한다

惡漢橫行때문에米國의損失年三百億圓

【아틀랜틱·씨취─(美·자─시州)發聯合電信】 市俄古暗黑街의巨人『알·카보네、와뉴욕無賴漢의巨頭『잭·다이아몬드』와치이고잇는米國은 惡漢들의橫行때문에生起하는 不法損失이 年에四十億圓에違하야 米國의市場에서비록 곰은 都市勢力이 넘어도...

漢時에 惡徒『캐보네』의勸止에 惡漢들은 苦盡하고잇는데 이로그消息에반한다면 그外에도 手를떼지안코 米國은世界의어되서나다알고잇다 其他米國全土에亘하야 그러한大小의惡漢들이橫行하야 國法을無視하고 公安을妨害하야 良民을掠奪하는 惡漢도그의掃滅에努力하고잇다 最近에는 『뉴─져─시』州製造業者協會大會席上에 자─시檢事長『뮤─든·아메』氏의發表한바에依하면 米國에서 年々損失하는돈은一年에百二十億弗乃至百五十億弗(約二百億圓)이라는莫大한額에達한다고한다 그는이暗黑街에숨어잇는惡漢들은『近代的惡魔』라고한다 彼等은酒類의秘密販賣와 賭博가튼不法行爲로生活하고잇다

勞農經濟五個年의 犧牲된古今의名畫

【伯林發聯合電信】 經濟建設五個年計劃되기前에는무것을賤視하여도不顧하는『勞農露西亞』는 最近伯林에서著名한『즈트도카렐』伯의繪畫『크렘린』을엄악장업시그祭壇에供하엿다 그『크렘린』中에도가장異彩를내는것은古今에絶無한名畫로그買手는누구보다도돈에파뭇친양키─富豪赤字에문에呻吟하는 獨逸가튼데서는손내밀새도업고結局大西洋을건너亞米利加에輸送되엿는데 그名畫中에도『팬─하일』(和蘭人一五九九─一六四一)의『니코라·로막쓰像』과 『밧사린·팬리니像』이二枚合하야 六十六萬마르크(約三十三萬圓)그다음가는『에루미타─쥬』(和蘭人一六○○)의『大公爵과사마리아의女』가二十一萬마르크(約十萬五千圓)또은조씨·롬네(英國人一七三四─一八○二年)作『우론튼』伯夫人』그그외에五萬마르크(約二萬五千圓)其他『풍』의『少年時代』等이팔려간다는데 勞農政府는 이런美術品을팔아서 五個年計劃의『一部分』에費用을 充當하고잇다한다

(원시와 勞働者의 犧牲…)

戲曲 楊貴妃 (三)

中國王獨淸作 梁白華譯

第六場 (舞臺景觀)

高力士 陛下 이미오시게해야 마음시고……

玄宗帝 太眞아 朕은너를조흔너를사랑한다 그러나朕은 네에게는 고맙다 朕은 너를 사랑하얏다 이이야기는 많이 하얏고 朕의老衰한것은 마는 朕의 老衰함을 안다 그러키를爲하여 은오히려 너를 사랑한다…… 朕은 너에게 더 안 서지마는 지금도 너를 사랑한다 ……지금 너는 내게 바라지 안켓다 결코 울고 지 … 朕을 사랑하야 다오 네 그러면 나는 그런 아니다……

楊貴妃 (소매로써 얼굴을가리우고 激烈하게 痛哭)

高力士 지금은 모든것이停止되엇사옵니다 臉懸한凶한呻吟이 엇사오나 큰恐怖와嚴風을 經過하옵고 漸次로安靜하야질 줄로 아옵니다…… 貴妃는이곳에 이와가티 편안하고 고요하게 永遠의잠에드시여 들어누어계십니다 貴妃는自己의生命이며 아름다운姿態며 靑春을 버리시고 長安을爲하시어 民衆을爲하시어 臣下들을 爲하시어닷게 이世界에서 永久히 作別하셧사옵니다

高力士 지금은 모든 것을 ……

侍者甲乙及盧娘(嗚咽하면서) 아貴妃마마…… 아貴妃마마……

高力士 陛下…… 이 다시 일어나 지금은 못 하옵니다 이미 지나가옵고 이奇蹟만이 고요히말업시 이곳에 남어 잇사옵니다……

勇敢한戰士들아 諸君은지금이미滿足하여야할줄로생각한다 諸君이唯一의원수로여기든 貴妃는보듯이 여기편안히永遠한잠에드셧다 諸君은일로滿足하얏슬것이다……

(兵士는뉘웃치는것가티 머리를숙힌다)

諸君은그리고도 또어찌라고하느냐? 諸君이攻擊하는사람 원수로여기고恨하든사람은實로손에寸鐵을가지지아니하신女性이사다 諸君은무서운威力으로써 貴妃를逼迫하야 貴妃의未來가만흔生命을停止케하얏다 그러하것마는 貴妃는웃었만치도 諸君을원망하시지 아니할뿐만아니라 들우허自進하시어 그靑春과希望을버리시고 諸君의눈아페서 毅然히犧牲이되셧다 貴妃는손에 寸鐵을가지지아니하신女性이시다 勇敢한戰士들아 諸君은貴妃의이러하신行爲가 崇拜할만한것이라고생각지아니하느냐?

(兵士의머리가 漸漸더숙으러진다)

그러한데 諸君이아즉解散치아니하는것은 이우에다시어찌라고함이냐?

新刊紹介

◇天道敎會月報(六月號)定價十錢 發行所京城府慶雲洞八八 天道敎會月報社 振替京城一三六三

生殖器를强健히 男子여 이러해라

筋肉은 ─ 엇세지튼튼하고 氣力은 ─ 絶倫的勇敢

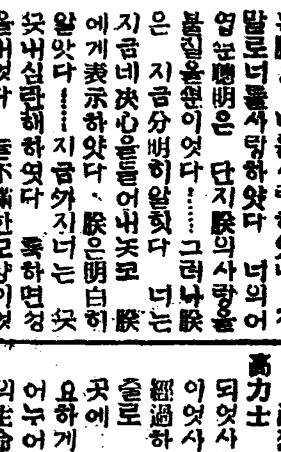

男子로生겨、男子에게外지반할만치男性美를充分히發揮한사나히다운男子가안이면前途가바랄것업다、即筋肉은보기만해도마음이든든할만치强剛히튼튼하며不屈不撓의義潮한勇氣에豐富한바에依하면男子의身體는生殖器가씩러(根)여서生殖腺의內分泌에依하야腦力도發達되고元氣도나며、또肉體도發育하는것으로서、生殖器發育不全、機能障害의男子는먼저生殖器의强健을圖함이人生無上의幸福을增進하는以上에處世成功의秘訣인데、從來數百圓의藥價를쓰가며無效한것은도圖時代的嶄新한物理療法의代表的發明品이라고海外에서도注文이날로盛하는我專賣特許眞空水浴療法器를自己혼자局部에直接使用하야治療하면、

가장安全으로가장迅速具健的으로短期以上의滿足한效果를어듬으로實驗者의好評이누가말한바도업시알르는듯하다。本器는形小輕便하야秘密安全히使用에適하며、그리고도理學應用에巧妙를極하야效力은非常이크다、一日一回에單五分間、弱小萎縮大하게發育하는寸法이本器에一層에數字的으로나타나神秘한 엔쓴테용作用은局部神經衰弱、手淫、過男의害、遺精夢精早漏、陰萎를着着復活식히며、男性美의特徵을遺憾업시充分히發揮하게하는合理的新療法입니다、世上에男子로태여난本意가잇도록、이처럼리男子의資格을完成하시요。

◇專賣特許眞空水浴療法器 各博覽會名譽金牌受領 醫學博士九名證明推奬 金四圓五十錢(送料卅錢、代金引換十五錢増) ◇包裝이안보고잘니다 ◇專賣特許 陰莖安全自慰器 金三圓八十錢(送料同上) ◇無代進呈 非賣品 圖入說明書 實驗例文集付 入用되는분은本社에申込하시요無料로郵送進呈합니다

東京市芝區神谷町一九 東京新療法研究所 大阪營業所 大阪常島中二丁目一九 新療法研究所大阪支部

當選謝禮

長興郡長興面協議員 宋泰 金漢 朴昌 鄭淳 朴禧 金允 周 式 玉 中

長興郡府東面協議員 高應錫 金東和 安昌國 金秉植

長興郡冠山面協議員 崔聖完 曾田驍之助 書弼煥 朴準祥 白金五 松岡市 金福德斗

長興郡有治面協議員 金大興 文全石

長興郡南上面協議員 李昌燮 金永煥 邊鍾采 丁昌漢 白達寅 朴魯晋 金聲植 李啓遠 朴敏敎 金亨模

當選謝禮 麗山郡南川面協議員 金[illegible]

전염병류행과예방법

무서운장질부사 어써케방지할가 (二)

獨逸醫學博士 李甲秀

다음에는 소화긔(消化器)즉 위장(胃腸)을 튼튼히하야 소화불량또는 기타장해가 업도록할것입니다 다시말하자면 위장의장해가잇는때에는 그위장이 허약(虛弱)하여질뿐만아니라따라몸이허약하야저서신체의저항력(抵抗力)이감퇴(減退)하야지는관계로여러가지 병이 종종생기는바특히 장질부사가튼병이 발생키쉬운것입니다

즉위장의 허약하야지는것이 이전렴병의 전렴에대한소인(素因)또는유인(誘因)이될수잇는까닭이라하겟습니다그러면엇지 위장을 튼튼히할것이냐?이에는 뭇지아니하야도 위장병이생기지안토록할것인바이에는첫재 음식물에 주의할것이니즉폭음(暴飮)또는과식(過食)치말것입니다 그럼으로 아모리조흔음식물을 대할지라도 일긔가매우더운여름이니만큼 극히 주의하여 과음과식치말어야 할것이요 또는여름에는 모든음식물이상하기 쉬운고로 조곰이라도상하엿거나 불결한것은 절대로섭취(攝取)치말것입니다다음에는 밤에잘때에는반드시복부(腹部)주의하여야할것이니일긔가더운관계로흔히이불을덥지아니하고자다가 한랭(寒冷)에 접촉(接觸)되여 장가답아(腸加答兒)등이 발생하여 즉시설사가튼 증상이 발하게됩니다 이리하야 위장의장해가생기는때에는 그무서운장질부사(腸窒扶斯)가 전렴또는발생되기쉬운것입니다 그뿐아니라미숙(未熟)한과실(果實)도위장을 극히상케함으로써 역시이것을 절대로 먹어서는아니됩니다

다음으로 는생식(生食)과 불결(不潔)한 음식물은절대로 금할것입니다 여러가지의채소(菜蔬)과실(果實)또는기타불결한 음식물에는 여러사람들의손을것처여옴으로유행하는때에는이것들의음식물에전렴성병균(傳染性病菌)이뭇어오기쉬운즉이와갓흔것은항상정한물에세척하야반다시자불소독(煮沸消毒)을한후에먹을것입니다 그뿐아니라음료수(飮料水)는반드시수도(水道)의물을 먹을것이요 정수(井水)나냇물(川水)등은극히위험한것인즉 만일이것을 먹을때에는 역시끌린것이래야 합니다 다음으로는 거처하는곳을 아모조록청결히 할것입니다 먼저말한바와갓치 장질부사의 즉접원인은 되지아니하나 그러나이병을간접으로 전렴식히는데 가장중대한매개자가 되는것은 파리모기 빈대등의 해로운동물건즉 위선이것을 업시하도록 하여야할것이요 이것들의 해로운벌너지를업시하자면이것들이

발생하기 쉬운변소하수도(下水道)개천또는웅덩이갓흔곳을청결히한후소독을하여야할것입니다 이를소독함에는 종종청결히치우며 따라서석회(石灰)석탄산수(石炭酸水)또는『아이찰』등소독약(消毒藥)을뿌리며 그뿐아니라 이에서생기는 파리모기가든것을잡아 업새도록할것입니다 우에말한바와가티 한번장질부사의병균이 설혹엇던곳에잇다 할지라도 소독약으로 인하야 박멸될것이요또는매개자(媒介者)가업서짐에따라병균(病菌)이전파(傳播)될수업슬것입니다 (續)

내가본 내가정
밋을수업는 말잘하는남편

鎭川 伊女

안해가되여서 남편의 단처를말하는것이 도리혀 어그러지는일인줄은압니다다만은 남편되는 분이먼저 아조모욕적으로 나의허물을일반사회에 공포식인 이상이니까 나도다소간 보복을하고저합니다

나의남편이 썩잘낫다고 할수는업습니다다만은 나의인상대로 말하자면 얼골도남부럽지 안케생기고 첫재 인격이남들에게 뒤지지 안으며 그의사상으로보나 힘찬말세로나 조선사회에 업지못할만한 사람이라고 까지생각한때가잇섯습니다 그럼으로 나는 만족을 늣겨왓습니다 그런대요즘에와서 그의하는 일을보면말과 일이한갈갓지못하고 말하는것과는 아조딴판으로 낫분일을합니다 그가 밥상을대할때라든지 옷을입을때에는 반다시굶주리고 헐벗는사람들을 가엽다라고 생각하고 평소에 항상말하는것이 불상한사람들을위하야 일하라는듯한 긔분이보입니다 그러니진정으그럴것가트면 하는일도 그와가티해야 될것이안입니까 그런데 월급냥이나밧어서 손에쥐는날이면 밤을새워가며 술집으로돌아단입니다 그래서 월급의반수이상을 낭비하고는 살님이항상 군색하여서 쩔쩔맵니다 그래서 나는『여보!당신이 항상말하기를 쭘쎼리와나뷔쎕질로 생활하는사람들을 생각하면 내가이밥과이옷으로 생활하는것이 너무나미안하다고 말하지안엇소? 웬술을 그러케먹는단말이오』하면『먹을술을먹지! 화가나니까 먹지 회품이할것은 술밧게업스니까』하고 아조모호한대답을합니다 그리고남들에게 들으면 그사람은 보매는점잔어도 기생ㅣ 식당계집ㅣ 색주가ㅣ..... 계집이라는계집은 휘늘치니』하고비평들을하지오 그러니내남편이 잘한다는말을 들어야좃치 낫분풍문이 들닐때에 듯기조흘리가잇갯습니까 그러니 허울만조토 말만잘짓거리면 무엇에 소용입니까 그래서요즘에는 얼골이 번히처어다보입니다 지금에 어린자식들이 잇스니 그것들도가리켜 노아야 사람이되지 직구나 놋키만하고 가리키지안으면그것을 무엇에 쓰겟습니까『현금조선 사회에잇서서는자녀교육이 케일ㅡ케다 참우슨소리도하지! 술을그럿케 먹고무엇을가지고 자식공부를 식인단말이오 나는나의 남편의말을신용할수업습니다

그런데일개 녀자로서 실례가되는말이지만은 나의남편만 그런것이아니라 가마니보면 남자들은모다 그럿되다 사회니민족이니무엇이니 하고뒤떠들고 다니는축에도 그런이가 잇습니다 그청산류수가티 쏠쏠내놋는 말만들으면 참핑상하지오 정말위인열사들이지오 그러나 그네들의하는 행동을보면 참피한일이만타는것을 보고듯습니다 아모든지남의 남편들이야 무슨일을하든지 매든지 나의남편되는분이나 하로밧비 각성의각성을하야 우리집안 아니우리사회의 정평을 잘생각하엿스면 정말춤이라도 추겟습니다 그리고 남자들은 아모든지돈을 낭비하는 폐단이잇스니 월급생활하는이들은 될수잇는대로 월급타는날은 바로집으로 돌아가서 안해되는사람에게 돈을낫겻스면합니다 녀자는 낭비를한데야쓸데쓰지 절대로 쓸데업는랑비는아니합니다 나는 알면서행하지못하는것은 몰으고 못하는것보다 더못생긴줄로압니다 귀지를빌어서 속에쉽이엿든 분을풀게됨에는 감사를 마지안사오며 남의안해로서 당돌히남편을 비평하는여러분에게죄송합니다

아이스크림 麻雀軍다리不必要 (2)

夕影

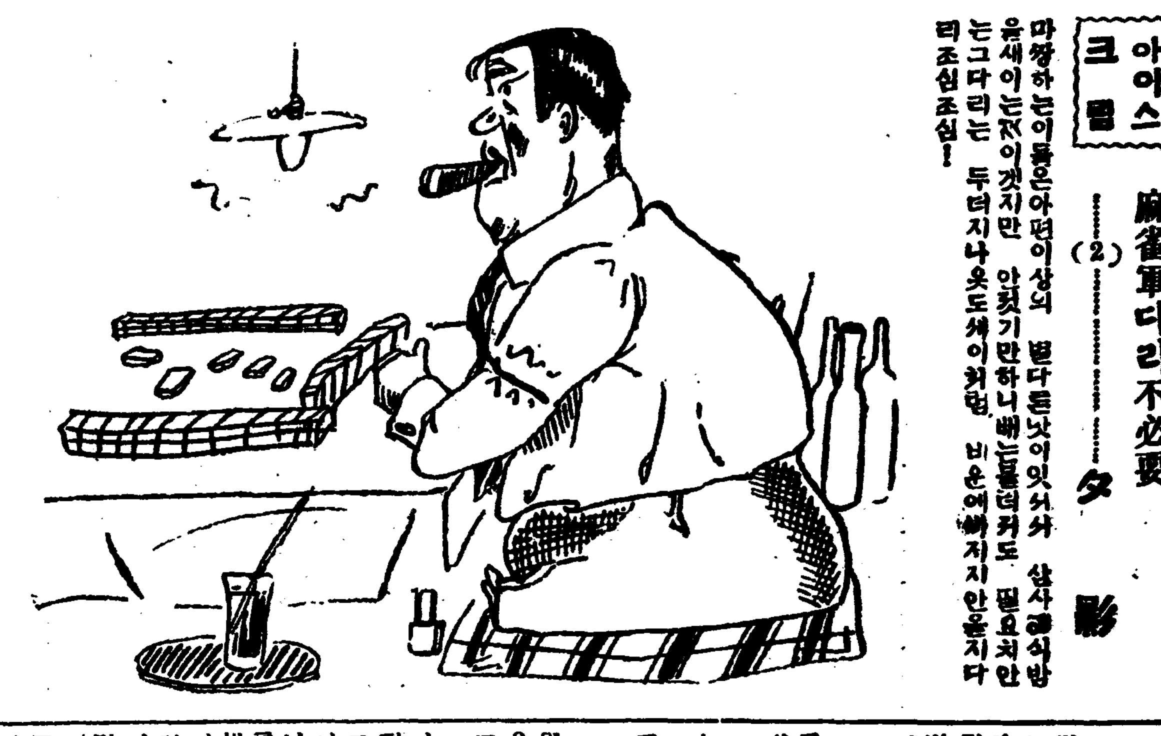

마짱하는이들은아편이상의 별다른낫이잇서서 삼사일식밤을새이는지경이겟지만 안젓기만하니빼는블러커도 필요치안는그다리는 두더지나옷도세이커넌 비운에싸지지안을지며조심조심!

朝鮮歷史奇譚 (63)
玉環으로約婚 (四)

萬響山人述

서장관이일을마치고 집에도라오니 맛고사랑하든안해가 까닭업는음해로 집을나가종적을알길이업고 바락고기달리든배속의아이가 낫는지죽엇는지사내인지 계집애인지도알수업다 차라리죽엇다면 단념이나하지마는 살고도죽은것과다름업는그안해의처지를 생각하면 하눌에닷도록 영이지망듬뿐이다 안해의몸생도 불상하려니와고독한 집안형은편친시하에잇는그정경! 어진주괴를일코나니어안이벙벙하야 먼산만바라보고한참아모말도 못하얏다 얼마후에정신을 진정하야 자긔어머니에게 『이일이어쩨된일입니까』하고물으니『비첩이네편지에보내라고하얏다고하며 요망뜬는풍에 비택이어이업시여기드니 그날밤에 말이업시추월과나갓다』하고어머니는한숨을내쉬인다 조위의아들은자긔어머니에게그런말을듯고눈이뒐가케뒤집히어태녀를잡아올리고 바른대로말하라고 호령하며 잔재질로먹여대니 태녀가겨우엔시침을떼다가 원악매가되매 할수업시화화를어댄다 조위의아들은태녀와 태녀의사촌 다비틀아올려대매에 배려죽이고벼슬이니집안일이니 다집어치우고최씨를차저나섯다 무장최씨의당숙의집으로가보니 천안서커진그가무장잇술리 만무하다 거긔서허랑을치고 돌우 서울로올라와 사방으로 차지나알길이잇스랴! 그럭저럭 찻는이도업우지커 멀어지고 천안서난최씨의아들는 벌서다섯살이 되엿다 동리아이들과 동구밧 못가에놀다가 어떠아이가 싸서죽엇다다른아이는 죽고사는 구별을아는까닭에 다다라나고 다섯살먹은그아이는 령문도모르고서 잇섯다얼마후에 비커죽은 아이의어미니가 와서자긔아들의 죽은시체를건지노코 누구가 그리햇나하고차저보나 아모 빙거가업고다섯살먹은 아이만 잇다그아이를붓잡고 관가에 정하얏다본관이그정정을 밧고나니 몰이어어이가 업서『다섯살먹은 아이를어떠케 문초하느냐』하얏더나 죽은아이의 어머니가 발을 구르며 그아이밧게 업스니 어떠케합니까』하며칭원을며간하지안는다 본관도 부득이다섯살먹은 아이를 옥에가두엇다 그해서 장편으로다녀와 안해를일허버리고 경황업는 세월을보내는조위의아들은 다시 충청도어사가되어 암행으로 천안을지나게되엇다 읍내사람들이 모이어『이상도하지 다섯살먹은어린아이의 살인이어되잇나』하며짓거린다 이말을드른 어사는바로출도를하고그사유를사실하게되엇다최씨는남의집에부칫어남업시귀여운아들을고생만한숨반으로기르다가 의외의살인의죄명으로 옥에가치고보니 만만억울하나 꽤치에고단한 족적이도커이 도리가업시 창자가쓴허질듯이 울기만하다가 어사가왓다는 말을듯고 원정(原情)을지어서 추월을보내어바칫다 어사가원정바치려온 계집을보니 틀림업는 자긔안해의몸 종추월이다 압흐로 불러자세한 곡절을무르니 옥에가친아이가 즉자긔가 연경(燕京)갈때 배속에 들엇든 아이다반가운시 어원시 모르고바로옥에잇는아이를대려고 추월파『이씨,부인집으로 뭔지도지달려가서로붓잡고 울엇다반갑기도하고 슯흐기도하야몸인지참인지구별하기어렵다 권후고생을서로이약이하고먼저최씨를 서울로올려보내를한다최씨는자긔남편인어사를보고『이주인과 부마님이아니면 내가다섯해를 어쩌지탕할수잇습니까 그은혜를생각하면 천어머니나다름업소그은혜를갑흘길이업는데 이주인마님이아모도업고 다만딸하나만잇스나 남우간구하야 즉싸지쉬집을못보냇스니 사랑에서 소실로거더주시면 혹그은혜도갑고나의고쳐도 위로될뜻하니 나의청을드러주시유』하고청한다 어사는『그런에도부인의권을 못이기어태가틀어덧나가 그런변이잇섯스니 만약 또그러면 엇지하오』하고질겨안는다 최씨는『그것이다 나의 신수팔자요 세상에또태녀가튼사람이들이잇겟소 이처녀는 내가다잘아는터이니념려마시요』하고잔권이말한다어사는『부인이생각하야하시요』허락한다최씨는매단갓버하야 민씨모녀를데리고 서울로올라왓다 (東野彙輯에서)

第二回 洋服裁斷法硏究講習會

定員 普通學校卒業程度又는 裁斷經驗者로男女五十名

授業料 貳圓(六月二十五日까지 入學願書에入學金壹圓을 添付할것)

科目 歐米式各種 通常服 禮服 婦人服 兒童服其他

期日 六月廿六日부터二個月間

講師 方義卿 尹昌鉉氏

主催 中央基督青年會社會部

後援 朝鮮日報學藝部

映畫小說 人間軌道 (74)

城北學人 安碩柱 畫

解散【十三】

『어째서 아즉사히에 얼골이 커러케 : 변하섯세요』

『왜! 어되가아픈가?』 앗가 아츰녁은게 처한걸세그려? 내 집이라고 오랫만에 드러와서 밥을먹은게 그게원 될날인가 약을지여다 자시게』

근의 영화와 영화의어머니가 상시호를갑블 부리엿다 드러끌을보고 불러서 쌍피리불드누워서 눈을감어버렷다 드러장을자면 자는동안 이라도 고동을이커버리리라한것이다

◇

이날창대와 김성호는 인천 월미도로가서 목욕을하고 서울로 도라와서는 료리집으로 드러갓다

창대가 창피를당하고는 화가나서술이나 실컷먹고서 주정이라도하고실헛고 이케는상근이와 한자리에서 술을먹지 안케되엿스니 맘편히옥화를맛나볼수도잇게되며 오늘은옥화를낫나 악퀴를지워가지고 기생을예여서드려안치라고하엿여긔에는 김성호가 알선을하지안으면 안될것이라하엿다그것은 첫재로 옥화의어머니의 말버로 하면몸갑이외에요구조건이원체만흔고로 자긔의체모로는 싸글수도 업는일이요또하나는 자긔가 먼커뉴케를뜨내이면 출사록낭낭으로 벌뇌벌구실을 만들어 안될을부리겟는고로 이쪽에서빗만보히고 먼커저쪽에서 애가말러서달져들도록하자니 나이개나진득이 먹은김성호를 중간에노코서로리를하면 현신 효과를 보겟다하야 김성호를압장을세워보라는것이엿다

『김선생! 그런케해주십시요 커어미는 입에당기여서마날마다 옥화를조르는 모양인데 옥화는 어원까닭인시 잘듯지안는모양입되다 그야상근이란 사람이잇스닛까 그런기도하겟지만 커도돈업는사람은 정은 깁헛다해도 볼꿘에 헤질것을 알고잇는 모양이고 또오늘상근이가 계문사를 나아가서돈푼생기는것도 던허지고햇다면 실측할것이니까 괴회는 참조흔괴회가아닙니가? 자....선생이힘을써주시면!다!조흔일이잇슴니다』

『허허.....내가 이케는중매쟁이가되는셈인가? 말하면똑쟁이엿다!』

김성호는 모욕을늣겻지만무탈하게하자니 우슴을지워보히며말햇다

『온천만에요 선생을 도쟁이라고누가하겟습니가? 친한사히에하는일도 누구나할것이지요 그리지마시구료 어되선생더울종보시시다그려』

『글세 그건 말만잘하면 되는일이니까 그리어렵지는안치만 고계집이 종체해서 찰드를라구?』

『그오라 별말슴을다하십니다 김박사의말삼이라면 거역할리가잇겟습니까? 박사가중매를드시면 바른데로말이자 문둥병환자래도 밋고 결혼할사람이잇슬것입니다 조선에서 박사만한이가또잇스면모르지요만!...허허허』

김성호는 최하는바람에 여개가웃속하엿다

『그건너무 올라는말이고.... 너무오르면 떠러지기쉬우니까 ....그래 그래 오거든 어되우선낭을좀부처보지 그런데어느때든지 내칭이라면 드려주시겟소? 어느때나 그칭이라야 리군이나 내나 다ㅣ조흔일이겟스니까?』

『암으렴요 선생님쏨이야우리집관리인(管理人)이래도 의심할낭반이아니시니까 칭이라도 범연한칭이겟습니까? 엇쨋든 선생반밋습니다』

『내가 예수는아니니까 너무 밋지는마시오만은 량심이잇는 사람이 실어할라는만무니까....』

『암으렴요 그러니까 선생에게가매달려서 벗채는것이아님니가?』

두사람은 대낫부터 료릿집에드러가 긔생을뒤여드릴 음모를하고잇다

『그러면 옥화를 부르지!』

김성호가 이런말을하기전에 자긔가말하고십든차인고로 창대는 넘큼 셔이를불러서 옥화를 부르라하엿다

김성호는 무엇인가 김히생각하는듯하더니 무거웁게입을 여럿다

『그런데 계문사일은 어써하료? 두사람ㅣ아니세사람이나 나아간셈인데! 그자리를 채우든지 해야하지안켓소? 원ㅣ너무도 건황하니까 잡지가팔려야지! 인건비는 인건비대로들고 잡지는 뒤지거리가되고마니......자ㅣ어쎄하시료?』

『글세요 그문케는 실업시큰문케입니다만은 잘안되는게니 그까짓거 괴회도괴회고 잡지를폐간하고서 모다해산해버리저요 사회사업한다고햇다가 나는마커죽겟습니다 나종에는 그아니요는놈에게 침버릐도마젓스니까요』

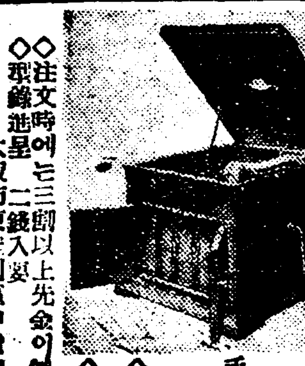
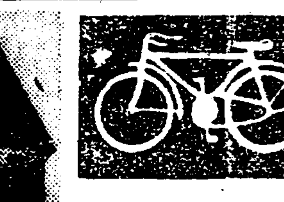
보시요!! 出門乘自轉하고入門聽蓄音할 만한時代가왓습니다
新曆七月十五日御盆御禮 舊曆八月十五日秋夕御禮로(自七月五日至九月晦日)在庫自轉車와蓄音器를元價로提供
◎自轉車部(日本優良製品絶對品質保險付) 日東號小賣價 前後ブレーキフリ―式參拾圓 コスータ式(總附屬品付)參拾五圓 別價拾六圓五拾錢(コスター付貳圓上リ)
◎蓄音器部(事特長 どとかずして肉聲高音なる) ゴールデンボン宣傳號小賣價 貳拾五圓 用材南洋ラワン材、塗上リウオルナツト磨上ゲ 高サ一尺六寸、奥行一尺五寸三分 幅一尺二寸七分 二連全舞 別價 九圓七拾錢也
手提式(ゴールデンポ―タブル小賣價貳拾五圓 レーザ張樹手輕く製作し 肉聲高音な品) 別價 拾參圓五拾錢也
◇宣傳中에는壹臺라도(自送)別價로付送합니다 ◇蓄音器에限하야는五臺以上注文하시면運賃負擔합니다 ◇注文時에는三圓以上先金이無하면發送不應합니다 ◇目錄進呈 二錢入要
大阪市東淀川區中津濱通三丁目三八 吉田商會 振替大阪六三四八六

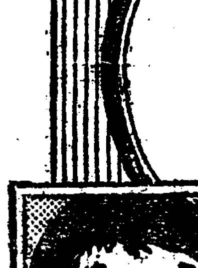

어떠한 齒痛이고 곳낫는 금치수 今治水
◇虫齒痛◇上氣의齒痛 ◇齒根痛◇神經痛 ◇사랑의니痠痛、齒痛一切
빈씨는消毒綿付 新價廿錢五十錢
本舖 大阪 丹平商會
▲全鮮各藥店에서販賣함

양념가루 味の素 아지노모도
밥맛이 백배
아지노모도만치면 단한가지반찬으로도 밥맛이백배

李王家御用達 味の素本舖 鈴木商店
6—X

音聲을쓸때먼저仁丹

피부病退治
데ー무水
◎마른옴 ◎옴부습신 ◎水虫◎덧냠 데◎지무른데◎ 가려움◎吹出物◎ 어루럭이◎버즘◎癜風◎鷹癜◎濕疹◎頑癬◎ 여드름◎즉은깨◎飛火◎인 술헌데◎漆◎漆의독◎霜傷、 살거치는等皮膚病一切에서서◇ 쓰리나△압흐나△內攻치안코△발녀 더렵지안코△보가실치안코△압흐고가렵지안코△짓무른것을外부시速히나음
▲버륵▲빈대毒虫의刺傷等皮膚病一切
데ー무水 藥價 三十錢、五十錢、一圓、二圓、送料內地六錢
全國到處藥店에서販賣함、萬一品切時는代金添付하야左記發賣元에注文하면卽時發送함
模造品만소 必히데ー무水라指名하고사시요
發賣元 東京市芝區田村町十八 電話芝一八七四番 振替東京六〇一〇〇番 東京藥院
大阪市赤十字病院前 電話南一二四六番 振替大阪五〇八八番 東京藥院
◇殺菌作用으로 皮膚病의菌虫을殺滅하야알부고 가려워氣分납븐것을速히낫게함
◇消毒作用으로 患部의毒素를分解消滅식혀內攻치안코消毒됨
◇收斂作用으로 患部를健康組織으로復活식혀速히낫소
◇滑澤作用으로 르는것을막고살결을부드럽게함
前記의四大特長은 데ー무水만이가진最大의자랑이요

●頭痛에는ノーシン●

◇本社京販 電話光化門一八七番

六月二十日낫부터特別大公演(午後八時開演)
◇朝鮮演劇舍第六回公演(新舞本公演)
料金 階上大人五十錢大人三十錢 階下大人三十錢小人二十錢 어린이十錢
◇朝鮮演劇舍脚本部提供 諷刺劇 正當한脫線 一幕三場 申不出編 全員出演
◇朝鮮演劇舍脚本部提供 悲劇 도라가는사람들 一幕 佛面鬼作 全員出演
◇朝鮮演劇舍脚本部提供 笑劇 사나희메루리 一幕 雲湖案 全員出演
(幕間餘興)金教際作 獨唱옛벗生覺 一場 崔秀卿 合唱아이스크림장사 一場 池崔明 全景希氏
仁寺洞 朝鮮劇場

六月十五日부터 演劇界의 驍將 虎聲劇團 一行
▲一流名唱 모추월 ▲新進名唱 김부용
一、승무 一、영채 조 一、입창 一、청년용사청봉 一、좌창 一、전천가든소년 一、검무 들의쒀커스 一、단가 비라밋드 一、수심가 一、조선국창 一、가야금 병창 一、김창용 리동백 판소리 一、장님노리 一、명창예기들 一、창무노리 합창

國唱 朝鮮 李東伯 金昌龍 特別改良
구극계 회형배우 정육주 出演
今日부터 장화홍연전 상연 심청전 권편
(=近日=) 三國誌 上演
五路舘 미나도座

六月二十三日부터 演劇市場公演第五週 新脚本 全部交換
入場料 階上 大五十錢 小三十錢 階下 大三十錢 小二十錢 어린이十錢 每夕八時開演
◆李瑞求氏作 滿都婦女를울니든 桐柏哭後篇 全一幕 全員總出演
◆任曙防氏作 奴隷解放의悲壯한로맨스 人種商品 全一幕二場
◆金泉作 우슴과의살의王國 全員總出演
漫謔 夫婦行進曲 一場
◆冠嶽山人作 諷刺喜歌劇 黑白大決戰 一幕
◆音樂과....舞踊....
豫告 耳人金玉均 歌劇 古今戀愛考 失戀五重奏 論落의거리 리와죽엄 格破卑者의담 戀愛方式表 사랑은尖端趣味 入道江山 어여쁘르 新劇
常設 高級 團成社 電光九五

地方時論

「水利組合」計劃을 듯고

金泉支局 李山生

[illegible]農業面이엇스나 自然地形이山峽이만코平野가極少한關係로 畓農보다田農이만햇슴은 누구나周知하는바이다 그러나農道 到處에大少貯水池 水利組合이생기게된後一層畓農이進步現象이라고 아니할수업슬것이다

그러하야 農務當局에서도무엇보다도 荒蕪한處女地를 畓作地로開拓한보다 既成畓作地를 가지고所謂土地改良이니畓麥奬勵이니하야 實로朝鮮農民에게 便益을엇칠보다도 重荷를負하게하얏슴은그동안에 多端한事情이 披瀝한을보아왓것이다

[illegible]今日에 金泉郡鳳山面上金浦川을 흘너나리는 냇물을利用하야大規模로 水利組合을設하고저이方面에 某某의郡當局이 큰注意을가지고잇다고한다

×

그런데아즉도 水利組合의具體的計劃이 스기도전에 許多을물은時期尙早의 눈깁이업지아니하나 듯는비에依하면郡當局에서도 金泉上水道가되엿기때문에直持川물이 말르게되야早魃이잇스나업스나 近傍地帶에는農作의 밧는바打擊이不少하야이것을一掃하고나가서 金泉西部에理想的 耕作地를만들기爲하야 危大한計劃을가지고約數十餘町步의大活畓을 水利事業을 일으키라고한다고한다 然이나이것은果然얼마나 實現性이잇다고하며때도 地主들이如何한態度로나올것과또는經濟的今日에 잇서서疑問의疑問이나 그러나舞臺가朝鮮엿이니만큼 意外로形勢를는지도모른다 그리하야서土地改良과産米增殖을目的한 水利組合이되는날에는 淳朴한愚農들에게또다시 엇더한影響이밋칠것이며 僅僅히維持된農地에또다시엇더한運命이 掩墜할것인가

×

水利組合으로 말미암어서가는곳 오는곳不平不滿이 끈을쓴서 오늘날新聞의報道로보아서能히알수잇거니와 가장우리의目睹한例를 드러본다하더래도同郡位良面內에設置하엿던水利稧를보아서알것이아닌가 보라! 愚昧한農民을甘言利說로달내여서 土地抵當承諾의捺印을밧어서 及其耶東拓 殖銀等에서多額의金額을 借入하야不正한請負業者들 맥기여超工을하게한바 結果가엇지되엿는가無去夕陽風도분수가잇지 祖先傳來의生命가튼 土地를一朝一夕에송두리채날너보내고 甚至於破產을當하고 生途外지樓急한問題가되엿스니 農民의抑鬱한事情을돌아볼에 吾人의再考三考를스사로 일으키게한다 其時當局이 四千圓外지를補助하고스사로 指導의任務를하야나온오날에잇서서 그實任感은듯기지아니하면 아니되겟거늘부즈럽시 다시鳳山面의大水利組合을計劃中이라하니 農民의苦悶相을 좀徹底히구경하겟다는수작인가 朝鮮農民의處地를생각하여서 각자역과귀리밥을먹는退化의原始人이 될지라도한쌔의쌀밥만으로 滿足할오날의朝鮮農民이아님을 아러야한다

×

金泉地方의開發을爲하야 農民을爲하야 此等의蒙利事業을한에잇서서 [illegible]지안는다도아니다 그러나往往히그結果가事業的으로는 엇던는지모른나치재 朝鮮農民의生活을漸漸壓迫하야 意外의[illegible]을지으니 이것으로서 吾人은한부로農民層의 現實的事情과離隔된無思慮한水利組合을 [illegible]成할수업다는것이다

千七百町步土地에 水稅輕減을決議

全收穫으로水稅에도不足 다수자며도참가하야하소연

開豐水組地主大會에

【開城】 개풍군(開豐郡)에 잇는개풍수리조합(開豐水利組合)은이십삼개년을두고 년부로상환하기로 하고 총경비 일백사십만원을 드려서 대승면(大聖面)과 광덕면(光德面)에일천칠백여정보의지역을 관개하는바 수원(水源)이라고는단순히 천상수(天上水)만 바라고잇는탓으로 청저이 자못불명하다고한다 작년과가튼 해는고에업는 풍년인데도 불구하고 추수곡을 전부팔어도오히려 수세의절반을 물지못한다는 궁경에빠진지주도 다수하엿다 하며중조한섬에 오원을 더받지못하는 작금형편에잇서서 평균수세가 매단보에칠원이요 최고구원삼십원까지 한다는것은 무리여부를지나처서 살인적부담(殺人的負擔)이라고하야다수한소작인들은 생명으로녁여오는 소작권까지 바리는일이 만타고한다 생사의분기로(分岐路)에서 공황을늣기는 관계지주들은 작이십이일 정오에 개성부내고려청년회관에서 림시의장 김규황(金奎晃)씨의사회알에지주대회를개최하고 선후책을 토의한결과집행위원으로

金奎晃 金廷泰 孔聖初 李基鎬 朴尙根 崔德鉉 金世李 李範紹 嚴弘淵 林漢瑄

기타고금편령에 수세경감을요망하는일체의 수단방법을 일입하고하오든시에 폐회하엿다 는데일반은 금후의 결과여하를비상히 주목중이라하며 당일회장에는녀자지주(女子地主)들도다수히참석하야 애근는 말씨로절박한운명을 절절히 하소하는광경은너무나 긔막히는 비극의일장이엿다한다

立麥을執行競賣

代書料二十錢에

돈못갑흔것도잘못이나 남의生脈執行도過한일

【馬山】 지난이십일경남행산부통정(南香山府通町)에서 오석(四五石)의 맥답(麥畓)을 소작하는부내 완월동(玩月洞)에 거주하는 정봉대(鄭奉大)(四一)는 수월전 모게약서를부내 자산동(玆山洞)에 거주하는 사법대서인 에게서든바 그대서수수료이십전을밧고저 진긔 리모가진긔정봉대를 상대로 법률을리용하야 정봉대소작맥답에 익어가는보리를 가집행하여 경매까지하엿는데 경매칠때부터 부내오동동(午東洞)사는박모가매수하여 모맥을비든중 경매당한진긔정봉대밧된답에까지예맥타가부내자산동에 거주하는 린답소유자노근조(魯根祚)(를)에보리와지비엿다고한다

鶴一水組에서 豐沛洑를買受?

일반지주들측에서 절대로반대한다고

【通川】 강원도통천군흡곡(通川歙谷)학일수조측에서는 동면풍패(豐沛)리를 흥류(興流)하난보(洑)는 함남정평군춘류면 화동리(咸北定平郡春柳面禾洞里)리수영(李秀永)에소유이든바다년관리하기을 한일면풍패리(鶴一面豐沛里) 한수련(韓洙鍊)이가하야 왓는데 저간수조측에서는 풍도풍리 (某利) 구역입에이보를매수하면 유리할점으로보아 수조 창립위원은 긴긔정평군춘류면화동리에가서보주(洑主)인 리수영(李秀永)과 팔천원 으로 결정한 언약뿐이며 이보를관리하는 한수련(韓洙鍊)은 금월십오일부로 별간관안게지주 칠십명에게 통첩발부하기를보수 리수영(李秀永)으로부터수조창립위원에게 이보를 매도한사실로 통지가 왓다하야 금월이십일에 각지주를 집회케한바 관계지주난약 사십명이 회합하얏난데권긔한수련은회중에선언하기를버 ... 동은 열렬한답변으로 해마다물어오난수세는 물론진과달나 고동할것은 정한례(例)요 모도가빈약한농민에게 유ㅎ 무익이라하야 차라리논을밧만드던 잡곡을심을지라도 절대로 찬성치안는다하며 불안상태로 엇지보는 매수하겟다난 언약 뿐이라는데 매도한사실로 광포함은 수조측에서 우리관계지주권밥을 통하야상래여하를 규시(窺視)할라는 것이아니냐하며 질문에는내중공긔가 조치못한상태를본 한수련(韓洙鍊)은퇴석(退席)하얏슴으로 그후 각지주난 자미업시각각물아갓스며 자못수조측에서 금후에는 주목된다

龍岡農組創立

【江西】 룡강에서조선농총룡강농민조합 (朝鮮農總龍岡農民組合)을발긔중이라함은 긔보한바어니와 그창립대회를 예정대로 이십일오후한시부터 동군자복시예수교례배당에서백여명이회집하야 사회자 김형순(金亨洪)씨의 개회사가잇슨후축문은이십일통중 구통이 압수되엿다

平南罹災民救濟

千八百戶에食糧을分給

평남도당국에서구제책협의

救濟工事도着手計劃

【平壤】 긔보=순천양덕성천(順川、陽德、成川)의 삼군에 우박이쏘다저 농작물이 전멸하엿다함은 그당시보도한바어니와피해정도를 조사하고 몰아온 도변(渡邊) 평남농무파괴사의 보고를집한 평남도당국에서는 적극적구제책을 강구하가로되여 피해가 오할이상 (五割以上)에 달하는반별(反別)일천륙백사십칠정보 그중 십오등이하(十五等以下)와 호별세(戶別稅)납부자원전팔백사십호(一千八百四十八戶)에대하여 대두승(大豆升) 종곡(種穀)반당약삼승(反當約三升)식을 지급하여 재파종을 하게하는외에 활수업는 적빈자에게는 구휼발조(粟)를 추수할때까지 식량으로구제하게하엿고 일반간접구제책(間接救濟策)으로자산수리조합(慈山水組)의 창립을급속하게하며 은산 자동 신창(殷山、慈童、新倉)등지의등외도로개수공사(等外道路改修工事)를 급속진행하도록 총독부당국에 교섭하기로 의견이일치되며 근근실행에 착수할이라한다

羊頭狗肉的白蔘販賣市場

開城支局 金在殷

朝鮮的特産物로 第一指屈할수잇는人蔘이 開城郡을中心하고 產出한다는것은 偶實한紳의鋼理라고도볼수잇다 如斯한天惠를 邪用하야 奸惡한商略으로 果萬의地方服藥家들을 愚弄하고 騙財하는것은 天罰에値하는 悖德일뿐不啻라 地方發展上으로보와 自殺的行事라고안을수업다 흘름도하지안코 書面으로 物品을駐文한다는것은 相對方을 信賴한다는것을 證據함이안인가 以德報德도分數가잇서야한다 盡으로헤먹고 買로속여서 不義의돈을버나며으면上策이라서야 눈업다고로베여갈 奸盜의心思와 無事것이 무엇인가 十斤을發送하면은 返還이太半이고 警察當局에 徹底히蕃查하면 [illegible] 然무엇을말할이나 外中에는信用을 本位로하는 紳士도만음을 吾人이背定도하지만은 [illegible]難한商賣을 내셰우고 羊頭狗肉的客을 迷惑케하는 羊頭狗肉的商會社와 泡沫商會가 엇지그리 만흠이나 또는鄕土的天産品의眞價를하야 一般需要家를年을爲하야 吾人은 此種商賣을備한 世紀末的 惡劇의頂點에서 벗주한一針을加하야 彼輩의反省을催코자한다

◇綱領

一、우리는農民階級의經濟的政治的社會的利益의完全한獲得을期함

一、우리는農民大衆의[illegible]組織의完成을期함

◇對議事項

一、組織問題의件

二、小作慣行調査의件

三、朝鮮農民社及全朝鮮農民組合批判의件

四、在滿同胞迫害의件

五、言論出版結社自由獲得의件

六、救援問題의件

七、豫算編成의件

八、平南道聯合會組織促成의件

九、農總代表者大會召集促成의件

十、會館問題의件

十一、其他

任員

執行委員長金亨任 委員張周讚 外十四名 檢査委員長宋仁興 委員金泰實 郭奎安 候補金昌潤 外一人 庶務財務部長趙德春 調査爭議部長崔正獻 宣傳組織部長張周讚 婦人部長張善禕 靑年部長劉萬昌 少年部長金寬植

赤貧者만使用할 統營海底道路工事

三十萬圓豫算으로六個月間

工事進行規定도發表

【統營】 통영읍(統營邑)에서는 착량교운하해저도로(鑿梁橋運河海底道路)를 축조하기위하야 그동안에 모든준비를정제하고 드듸여 국고보조삼만원지방비십이만오천원면비부담칠만오천원공사총경비삼십만원으로써 오는칠월중에 해급책을 긔공하게되엿다한다 공사의완성은 착수후약륙개월을 요할예정인바 금번의 동굴착공사는 특별히궁민구제를 주로하야 온전히매일생계에 궁곤한 적빈자(赤貧者)에한하야 사역하기로 되엿는데 인부는 매일륙칠십명식으로 매일한사람에 임금을 평균륙십전가량식 지급하기로하고 다음의 규정으로써 당시읍소에서는 각정리규장들에게 그의조사를 의뢰하야 박금인부를 모집하는중이라한다

一、賃金은每月每人當平均六十錢

一、使役은生計에窮한窮民으로함

一、年齡은二十歲以上五十歲以下로써身體健康한者로함

一、每日賃金中에서一人十錢식을貯蓄함

一、工事는今年七月中起工

一、竣工은約六個月을要함

忠南體協主催 運動會의紛糾

【公州】 충청남도체육협회(忠淸南道體育協會)주최의 륙상경긔대회(陸上競技大會)는예정대로 지난이십일일 오전여덟시부터 공주고보운동장에서공주(公州)천안(天安) 대전(大田)례산(禮山)부여(扶餘)연긔(燕岐)론산(論山)당진(唐津)등충남각군에서 참집한 수백명선수와수천관중이 라가운데 명예회장 류지사(劉知事)회장고무(高武)내무부장 위원장 강전(岡田)고보교장[illegible] 경긔는시작되야 오전중은 무사히맛치고 오후 경긔를계속중 오후네시경 중등교(中等校)사백메틀리레ㅡ에이르려 심판으로부터(심판은고보교원) 결승점(決勝點)선착(先着)일등을 공주고보(公州高普)군에게 선언햇다가다시번복하야 [illegible]군에게 일등을선언하자 이를공하야 공주고보학생전부가 운동장으로운집하야 심판의 무리를힐란하는등 사태가 매우험악하아 대회장 이하동교원들이 무마에로력하야 경긔를 계속라햇스나 학생들은 이를듯지안코 [illegible] 경긔중지되엿다가 [illegible] 동교교장이 학생을[illegible]하야 동교학생들은 회장에서 떠나갓다는데 오후일곱시에 경긔는 전부종료되엿다가 [illegible] 엿슴으로 [illegible] 경긔는 끈나지 못하고 이튿날로 연기되엿다 ... 학생들을 전부 [illegible] 파손되는동 일시학생들이 되여 유리창이십여장이나 파손되는등 매우 험악하엿섯다한다

南大川工事問題

勞働會員도出役拒絕

우리도그삭전으로일안켓다고

注目되는救濟工事에波瀾

【安邊】 긔보한바와가티안변남대천 개수공사(南大川改修工事)는사업의본질이궁민구제사업이엇슴에도 불구하고 본질의주켜되는노동임금문제로인하야구내궁민들이 일시휴업을 하자당무자측은『일하지안는면면사람식킨다는』 구실밋테서로동자착취긔관인 원산함남 로동회의로동자 팔십여명을 현장에출역식혓는바 그들의 로동성적역시주민에 별다른차이가 업다함은사실이 명언한바이엿다 그런데긘긔함남 로동회 로동자팔십여명은지난 십오일즉 임시작한지사일만에 『우리도이와갓흔임금을밧고는 일할수업다 고』하면서고만현장출역을중지하엿다한다

▲水原市民大運動會

【水原】 수원각자동 수원체육회주최와 수원시민며맹후원하에 제삼회수원 시민대운동회를 개최한다함은 긔보한바와갓거니와 예정한대로 지난본월이십일일 오전구시정각에수원화성학원운동장에서 홍사훈(洪思勛)씨의 개회사 로청대히개최되바 관중이 무려만여명이되는성황이엿스나불행이도오후세시경에 폭우가나려서 부득이경긔를중지하고상점대항경긔는동정(同點)상점우승으로우승상점을결정하고동오시경에폐회하엿다고한다

優勝商店名 永信商會

품갑도안된다고 蠶繭販賣拒絕

집에서직조하겟다고

長淵郡蠶業家들이

【長淵】 황해도장연군농회에서는 삼정회사의부탁을밧어 지난이십이일부터 십일간 장연군잇서의 춘잠견공동판매를 시작하엿는데 금년에 견가폭락은전선을 통하여 물론이나 금번장연견가는 특히라처에 비하야최저가격이라하며 일반유지들과판매자권부는 비난이 비등하며래년부터는 뽕나무배부나 잠종배부의 당국의 지도를절대로밧지안켓다고하며 이미 심은뽕나무도 쌔여버리겟다고들하며 자못격분하엿는데 집에서 나어입을수잇는이들은 품삯도 되지못하는데 팔필요가업다하여 판매치안는자가삼사할이나될모양이며할수업시 파는자들도 격분한듯헤 엇더한사단이 넘어나지아니할가 자못주목중이며 작년에매상고총계는 륙백여석에 일만오천원가량되엿섯는데 금년당국의 예상고를듯건데 사백석가량하고 칠천원밧게 되지못하리라고 예상한다하며 견가는다음과갓다한다

	生繭	乾繭
特等	一、九三	一、六四
一等	一、七七	一、五七
二等	一、六一	一、三七
三等	一、四五	一、二四
四等	一、二九	一、〇九
等外	一、一三	九四
玉繭	四〇	三四
屑繭	四四	三八
	一貫에限하야	大斗一斗에限하야

安邊共販場 蠶繭查定問題

매수자가등급저하요구

技手와生產者反對

【安邊】 함남 안변군청 구내(安邊郡廳構內)의고치공동판매장(蠶共販場)에서는개시한지사일만인 지난이십일에 고치등급사정(等級查定)에대하야고치사는편창회사(片倉會社)와안변군럿창업기수복모 (蠶業技手服部某)와의사이에평양하는현장일반생산자들의 목도하에 일대파문이 잇섯다이와가티 생산자를떠나서 등급사정상 일대파문이잇다함은 목도하는 생산자그물로써는 과연수 시할이엿슴엔외라 이를듯는일반군민들의 의아조차 이르키게되엿다 이제사실을보도하건데 당일 긘긔편창회사 사원암수(巖邃)라는자는이현장에와 긘긔복무긔수가동급사정하는것을 곳치당아 봇는데로다리고가서 무엇이라고 하드니 긘긔복부긔수는 조치못한낫빗호도 등급사정을 안켓다고하야 한참이나장내의 공긔는자못조치못하엿고 그와가티 다리고가서 한말은등급사정이 공평치못하니 좀고려하라고하엿는바 이를드른긘긔복부긔수는 [illegible]는공정한 안목에서 공평정대한입장으로써 사정함에도 불구하고이와가티『매입자』가말하니이는기술자를무시함이 고』함아이런일할수업다고』 하여서현장에참석한 군농회책임자들은 계약상으로보아서 도저히 이런부탁을당신네자신이 할수업지 안는가하고 한참동안 야단이잇섯다

生產者及農會員 郡當局에가質問

사실이발단되자사방에서쉬쉬하든중억일인이십일일은일요일임에도불구하고시내생산자일부와군농회회위원 리문성(李文成)씨의삼사인은 군청에 급거하야군수임창재를 등청케하야 질문하고자하엿스나 군수는오지안코서무주임 정전모(町田某)가옴으로 그에대하야 다음과가티질문응답이잇섯다

李文成 나는군농회위원으로써가티참석한이들 생산자와합께 어제공동판매장 사실에대하야 물을말이잇소이다 그런데 어제공동판매장에서 매입자편창회사사원이 등급이불공평타고 사정기술자보고 등급나려달나고 하엿다지요

町田主任 네 사실은 잇섯습니다 그런데즉각적으로 나려달나는것이아니고 등급이불공평하니 좀고려해달나고 하엿습이다

李文成 그고려하는말이 나리달나는것에서 사리가다름이업지안소

町田主任 그렇게요구한말이지요(하고는 사실을긘부에기한다)

李文成 안변공동판매장은파거로부터모든문제가만엇슴은만아니라금후에 기잇서이린말이잇다하야 일반생산자를 주로엇던문제던지(등급사정상)발단된다면 우리자신이 적극항쟁하겟스니 신중히 정당한입장을발선치마라주시요

町田主任 결대모순이업을터이니가 군농회를밋어주시요 그리고 편창사람말은 결대밋지안코정취치안소이다(以下略)

固城水組工事非難

로동사전을적게주어 먹고살수가업게되여

【固城】 고성수리조합공사장에는 온종일(終日)로동을해야최고삼십전으로부터 최하이십륙전밧게안되여 도저히비나오고하면 생활을 계속할수업다고하야 그곳로동자들은 일을하지아으나 먼곳에서온 로동자들은 오도가도못하는형편으로고민의불평은 극도로고조되여 잇다고한다

卄餘幹部召喚說諭코

農組組織에解散命令

흥산계를농조로만드랴는데

義城警察當局의高壓

【安溪】 긔보=지난오월삽십일밤경북의성군안계 (慶北義城郡安溪)에서 일종계동운동을하야오든 흥산계(興產稧)를 농민조합(農民組合)으로조직체를변경함에대하야 경찰의 적극적간섭에 공포심을늣긴 진흥산계중요간부모씨를 중심으로 먼저종래의 흥산계문부전부를 천영하는동시에 계금직 분렬긔운을농후히 보이고잇스며 이로인하야농민조합선동을하엿다는혐의로지난 사일에 본보안계지국장박명을(朴明乙)씨를인치하야엄중한 취조를진행중이라함은 이미보도한바어니와 그뒤를니어 중요인물박인준(朴仁駿)을비롯하야 다섯사람을 검거하야삼사일간을두고 엄중한 취조를마친후무사석방되여서 다소간 안심을하여오든중 지난 십팔일에돌연히농민조합간부(農組幹部)근이십명을 의성경찰서에 소환하야서장, 고등계주임, 사법주임입회로다음과가티연설을하엿다 고한다

『평온무사하든 의성군안계지방인심이 소란하게되것은심히우감으로 생각한다 세칭사회운동자라칭하는 불량칭년박명준의 불양한유혹에 싸저서농민조합을운운한것을깁히깨닷고 금후는 절대로그런납분일은하지말기를 바란다 그러하고 금번이런불상사가생긴 동리는 종래에 흥산계로이라하니 흥산계를그대로두면 또다시 어떠한 불상사가생길는지알수업스니 경찰당국에서는지금부터 흥산계해산을 명하는동시에 농민조합도 해산을명한다 운운』

解散方法은 個人脫退식혀

不應하면警察이干涉

별항보도한 평온무사한 지대가소란하게되엿원인이 흥산계에잇다하야 흥산계를 해산하는동시에 농민조합도 해산하라는명령에의하야 해산방법은 절대로집회를하지말고금번에피선된농민조합위원이 흥산계원과 농민조합원을 개ㅅ방문을하야 탈퇴원서(脫退願書)를 밧어서 금월삼십일일까지 당국에 제출하라하며 만일에원서를 제출하지안는다면 경찰당국에서 축접밧겟다하며 금월말일안으로 탈퇴원서를바더서 재출한다는 서약서를일반간부에게바덧다고한다 이에대하야 흥산계라는 자체는삼년이라하는 긴동안가진 파란을격거나오다가 겨국농민조합이란이름을 불러보고 경찰의탄압으로 춘농세우에 백설과가티그만그대로 농민조합과 한가지쓸어지고말것인가 또는 굿은결심으로 일층단결을하야 새로운사업을 진행할것인가향에대하야일반은 매우주목을한다

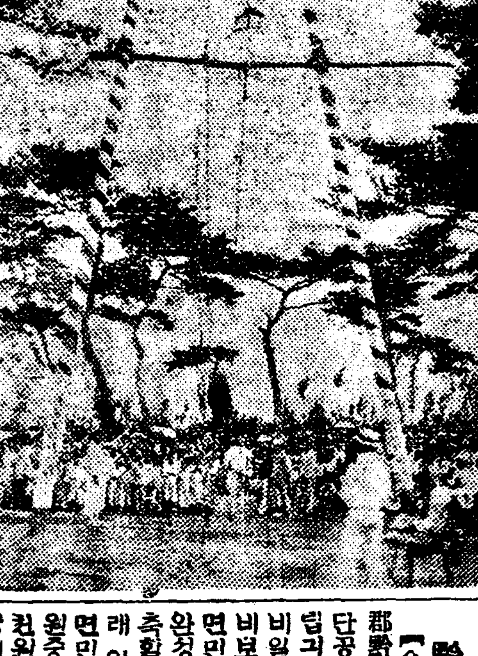

居昌鞦韆大會場光景

物價高貴로말성되는 木浦서도減下斷行

일할로부터이할까지

【木浦】 날이갈수록점점깁허가는경제핍박과 생활고통의 무서운위협에 못견되여 일어나는불평의 소래와합께 목포(木浦)에서도 지난이십일부터 부내각리발업자 (理髮業者)와 탕옥업(湯屋業)자들을 비롯하야 기타각영업자와 경찰당국자의 협의한결과 각이할내지삼할의 감하(減下)를 단행한다는데 먼저리발료금 사십오전을 사십전으로실행하는동이며 뒤를이어 기타려관(旅館)음식점(飲食店)료리점(料理店)유곽(遊廓)등 식영업자들도 금월이내로 실행될터이오 기생(妓生)시간비도 종전일원삼십전을 일원으로 일원을한시간 팔십전식으로 인하(引下)될것이라는바 그보다도 먼저전등료(電燈料)와집세(借家貫)도하로속히 삼각한이불경기에 따라적당한 료금으로 인하하기를간망한다고한다

黔丹普校設立中止

【金浦】 김포군검단면 (金浦郡黔丹面)에서는 재작년부터검단공립보통학교(黔丹公普校)설립긔성회는 조직한후 학교건축비일만원중에서 륙천원은 지방비보조를밧고 부족액 사천원은면민이 부담하기로 모든게획이완정되야 금년봄에 교사씨지건축할예정이엿든바 작년가을에래 일반의재게공황으로 인하야면민에게서 드러올 긔부금사천원중에서 현재수입된돈이 불과천원가량밧게아니됨으로해면당국에서는 부득이 학교건축문제를일시중지하고 금년추수후에나 다시착수할 게획이라고한다

晉州印工大會 警察이禁止해

【晉州】 진주 인쇄직공조합(晉州印工組合)에서는제사회정긔대회를 압두고 오래동안만반준비를 하여두어오는 이십일일에개최할 예정이엇든바 당국의금지로부득히 다음기회로 연긔하엿다고한다

草溪少盟臨總

【草溪】 작이십구일 하오세시에 초계소년동맹제륙회 림시총회를 초계리명윤당에서 개최하고 의사를진행하엿다한다

◇任員 委員長黃斗用 庶務部鄭小用 財務部金贊時 組織部趙根泰 敎養部金鍾甲 體育部黃斗用

白川彰東學校 同情音樂盛況

【白川】 황해도백천 (黃海道白川) 엡엣청년회주최로지난이십일 오후팔시반부터 백천예배당에서 동정음악연주대회를 개최한바 단오일인만큼 입추의여지가업시 대성황으로 종요하엿다는데동정도상당이잇섯다한다

▲金開城郡野球大會

【開城】 개성고려청년회주최 케이회컨개청야구대회는 본월이십칠일 하오한시에 송고(松高)운동장에서 개최키로 되엿다

▲沛川脚戲大會

【歙谷】 강원도통천군학일면패천리 (通川郡鶴一面沛川里)에서는지난 음오륙량일간씨름대회를개최하얏는데일긔도큰래에 드문 쾌청으로 권에업든더성황을이루엇섯는바 동대회의 수상자는 다음과갓다

一等 金宗煥(西旺里) 二等 金元植(龍川里) 三等車益煥(溪山里)四等安浚文(大岱里)

白川彰東學校에 新築基地寄附

일천삼백평이나되는토지를

【開城金正浩氏特志】

【白川】 경긔도개성부(京畿道開城府) 김정호(金正浩)씨는 자래로 지방사업에 공헌이다대하여오든바 금번 백천사립창동학교신축중에대지가업슴을알고 씨의 소유인 토지일천삼백오십여평을 부지로 긔부하엿슴으로 일반은 씨에대한칭송이 자자하다한다

平壤商工會議 議員會를開催

【平壤】 평양상공회의소 (平壤商工會議所) 에서는이십륙일 오후한시부터동회의실에서제백삼십일회의원총회를개최할이라는데 의결사항은 다음과갓다한다

◇議決事項

一、昭和五年度歲入出決算承認에件

一、昭和五年度事業成績報告承認에件

一、朝鮮商工會議所聯合會經過報告에件

一、昭和六年度更正豫算認可에件

一、昭和五年度會計檢查報告에件

一、定款變更認可에件

一、移入稅率改正에關한件

一、希望社事業部長의中小商工業合理化問題에關한講演會開催에件

▲沙里院脚戲大會

【沙里院】 봉산군사리원읍(鳳山郡沙里院邑)에서각회 예정을 연긔하야오든 [illegible]에이미 보도한바어니와 지난 십일부터 [illegible] (長岩亭)아래넓은마당에서 일간씨름을 하엿는데 관파 [illegible]은 주위로둘러선 수천관중의 二十二(日)다리아래우에 (以下) 에업는 대성황리에 이십이일오후여덜시에 무사히 맛첫는데상(賞)을탄사람은다음과갓다한다

一等[illegible] 大牛一頭

二等李俊宋 中牛一頭

三等沙里院[illegible] 小牛一頭

信川에모히 中毒者激增

【信川】 황해도신천 (黃海道信川)을중심으로 장연(長淵)옹진(甕津)해주(海州)등시에는건부터모로히네중독자들이매군에무려수백명식이나된다는데작년이래로 지방경찰서에서는 각중독자들을 등록식이고 각기공의에게맛기여 치료케하며 또는등록한량만출윤 배급케하야 중독자들로하야금 더욱편의를도모하야주엇는데 지금에는 중독자들이점점만하저서사회적으로폐해가 난다고 한다이제 그자세한내용을듯건대 당초에 경찰서에등독일쌔에는 하로평균 두그람량이면세그람이나세그람량이라고속이고 등록을하야 자긔분량이외에것은 다른사람들에게 팔아가지고자긔에밋천을삼는다한다그러기때문에 중독한 사람은헤일수가업다는데이미방지책으로곳이가튼방법을쓸진대중독자들을더철저이 조사하야 전염이되지안케하든지 처음등록한량보다는차차주리여준다든지하면모로되든독당시이나일년이지내인지금이나 중독자에게 배급하는량은똑갓기때문에이가튼소매상이더욱만하감에딸아중독자들은점점늘어간다고일반에여론은더욱놉하진다한다

襄農書面大會

【襄陽】 조선농민총동맹 양양농민 조합(朝鮮農民總同盟襄陽農民組合)에서는 제오회정긔총회를 경찰의집회금지로 말미암아 지난오월십구일에 소속십삼지부에 서면으로대회를 개최하엿든바 피선된신임위원과 결의안은 알에와갓다한다

執行委員長崔永達 後補金昶善 委員崔容甲 金東植 李讓烈 金炳昌 崔淵集 金炳益 金東煥 金稷善 崔昌淵 崔容俊 南斗興 金振衍 金東暉 金昌烈 金南政 梁世鎭 崔善基 金東信 金商勳 朴敬德 崔容喆 李雨圭 崔容善 金鍾圭 李英圭 崔容[illegible] 金俊超 洪一淳 金炳運 金鍾院 後補崔容虎 崔恒集 檢查委員長崔鍾吉 後補僅 金東超 委員鄭相敎 崔東燮 盧炳禮 崔昌集

◇決議案

一、規約修正의件

一、豫算案의件

一、決算案의件

一、特別部設置의件

一、任員改選의件

地方人事

▲朱琛熙氏(本報陽化分局長)用務를帶하고廿二日新浦出張

▲堀籠忠三郎(批峴公立普通學校長) 氏는去十三日新任人事次本報批峴支局來訪

◇取消 新聞記事取消請求書

六月十四日附朝鮮日報第三千七百五十六號第三面『[illegible]被疑者頓傷、벙어리의가슴을[illegible]리중상、大邱警察署巡查의暴行[illegible]』이라題한新聞記事의內容은事實과相違함에付取消[illegible]

右新聞紙法第二十[illegible]請求함

昭和六年六月十四日大邱[illegible]署

朝鮮日報社御中

食糧의絶乏으로 在滿同胞多數流離
관헌의압박과지주의횡포로
遼寧一帶同胞慘狀

【奉天特信】 작년일년간얼마 수확하엿든 곡식은 빗갑으로다 물어밧치고 얼마남지안은 농량으로연명하여오든 남만주 료령 청분노사(遼寧省徐路子)에잇는 동포이십사호의 일백십구명이 맥령(麥嶺)을 넘지못하여 횡수업시류리하게된 비참한 사실이 잇다한다 북노자는 안봉선(安奉線)초하구역(草河口驛)에서 약백리되는 곳에잇는 산중(山中)으로써 지금으로부터 약십년전부터 동포들이 살기시작하엿스나 이삼년내로 중국인의압박과구축의 회호리바람이 산곡에까지 차차오게됨은 물론이요 더욱중국인지주의무리한횡포에먹을것을일코그와가티정처업시류리한다는데 그네들의 살곳은어느곳일가한다

소식을기다리고잇섯다

東山學院維持 賣藥行商隊
학원을위하야 직원들이총출동

시외동대문밧 신설리에 잇는동산학원(東山學院)은순연히무산아동을 교양하는 긔관으로공헌한바가 만흠에따러 일반의긔대와촉망이 자못큰바 입학아동은날로늘어가고 교실은 협착하야이로나수용할수업시되매동학원의직원들은 이를민망이 녁여선후방침을 연구한결과 직원일동이고열을 무릅쓰고 총출동하야매약행상을하야 그 수입금으로교실을 증축하기로 결심하고이 계실행에 착수하엿다는데 무산아동의 교양을 위하야 원조하는 의미로 만흔동정이 잇기를일반사회에간절히 바란다고한다

大田新幹事件 六人의公判開廷
이십삼일공주법원에서 傍聽禁止裡에進行

【公州】 신간회대전지회(新幹大田支會)를조직하라다가피검되야만일년간에비로소개정케된 신간회본부간부김항규(金恒圭) 외대전권경득(權庚得)리성춘(李成春)리화송(李化松)류외영(柳義永)림석남(林錫男)등 치유법위반(治維法違反)사건의공판은예정대로 지난이십삼일 오후한시삼십분 부터공주지방법원(公州法院) 제일호법정에서송본(松本)부장판사와정(鄭)검사(赤司)두배석판사간여와멀리경성에서온리인(李仁)변호사와공주류정현(柳靖鉉)변호사등립회아래에 개정되엿는데방청석에는일은아춤부터 멀리경성 영동대전 등지로부터 가족친지들이 운집하야 만원을이루엇섯다 먼저검사로부터 「국체변혁(國體變革)을목적으로하는 신간회 대전지회를 조직하려햇다는 피고들의범죄공소 사실의 랑독이잇슨후이어서 재판장으로부터 피고들의주소 년령 직업등을무른후오후두시이십분 사실심리에 드러가 자공안을방해할념려가 잇다하야 재판장으로부터 방청금지(傍聽禁止)를선언하자방청객은 전부 퇴정하얏는데 가족친지들은 법정박게서초조히 법정안의

平壤娼妓 罷業繼續
이십삼일에도 창기대도강경

【平壤】 긔보=머우개선을부르짓고 동맹파업을 단행한평양진정유곽대범루(大帆樓)창기네명은 이십삼일에도 여전히강경한태도로 파업을 계속중이라한다

貨物自働車가 여장사老婆轢殺

【平壤】 대동군림원면리현리(大同郡林原面梨峴里)엿장사로파조준오(趙俊俉)(六八)는이십이일오후 네시쯤에 강동군반달면송호리(江東郡晩達面勝湖里)에서엿을팔고돌아오든도중동리박현룡(朴見龍)의소유인평남삼백팔십이호화물자동차(貨物自動車)(운전수문득상(文得上)(三三))에게치워부참이도즉사하엿다하며자동차도 약오척되는 도로밧그로추락 전복되여 긔체가파손되엿다평양서임원(笠原)경부는공의를대동하고 현장에 급행하여시체검시를 마친후 가해자를인치하는일방 운전수문득상을 인치하여과실치사죄로취조중이라한다

七年前拳銃强盜
成川警察이逮捕取調
함경남도에가서잠복한것을 成川靈泉面出現犯人

【平壤】 지금으로부터칠년전에 강도범행을한후 검속가리경계망을 돌파할수하엿다가 잡힌범인이잇다 평남성천군구룡면운흥리(平南成川郡九龍面雲興里)리주봉(李周鳳)(三六)은 대정십사년 구월십칠일밤에 리근봉(李根鳳)과 공모하고 동군운천면대평리(雲泉面大坪里)박제란(朴濟蘭)의집에 침입하여 작난감권총으로 주인을협박한후 현금사십이원을 강탈도주하엿든사실이잇는바 공범리근봉은 그당시체포되여 칠년징역판결을밧고목하평양형무소에서 복역중이나 리주봉만은 종적을감추어서긔소중지(起訴中止)로잇든중 최근함남하갈경찰서(咸南下碣警察署)관내에 잠복하여잇는것이 판명되여 이십이일체포되는 동시에 성천서로압송되여 방금엄중취조를밧는중이라한다

◇牛車가小兒轢殺 【浦項】 지난이십일일 오후두시반경 경북포항대정정최의수(浦項大正町崔義守)(三)소유의 우차(牛車)가중정김동상점(仲町金東商店)압을 지나다 동빈정정인선(東濱町鄭仁善)(二)의아들소도(小道)라는다섯살된 아이를치여해성병원(海星病院)에서치료중이든바 지난이십이일 오후열두시경에 드듸어 사망하엿다하며권긔우차부최인선은경찰에취조를 밧는중이라한다

全朝鮮씨름大會決勝
廿五日平壤新陽里市場에서

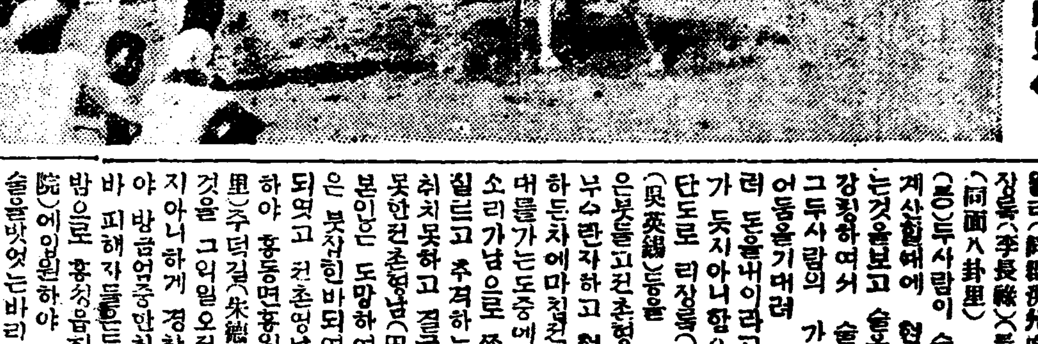

◇平壤競技所見◇

日本人强盜出現 短刀로行人을亂刺
洪城郡洪州面街上의慘劇 被害者는生命危篤

【洪城】 충남홍성군홍주면고암리(忠南洪城郡洪州面古岩里)팔백구십번지리공오(李公五)집 압큰길에서 이십일 오후아홉시경에 흉긔를가진 강도두명이나타나서 지나가는행인 두사람을칼로찔러 금품을 강탈하랴할지음에다 행히 부근동리 사람이이를발견하고 즉시고함을 치고추격하는바람에 한놈은 도망하고한놈은 동리사람에게 잡혀서 격투하는중이라는급보를접한 홍성서(洪城署)의총동원은 물론이고 시민남녀로소업시 출동이되여 밤이깁흠에도 불구하고수백군중이 현장에가서 일대소동을이르키엿다는바 이제 그자세한사실을조사한바에의하면전긔강도(强盜)는동군광천면소암리(同郡廣川面所岩里)에서금광업을 경영하는 대자본가일본인전촌무지(鑛業家田村武志)의둘재아들전촌영남(田村影男)(三三)과동군홍동면운곡리(同郡洪東面雲谷里)주락순(朱樂淳)(二三)으로전긔두자는 평시 소행이조치못한자로일상행동이 불온하야일반의신용을엇지못할뿐아니라전촌영남은자긔아바지에게까지도 배척을바더오든중 근일에소실을어버노코 돈이업서 곤란하야그날도 홍성읍에와서 이곳저곳으로 돈을어드러 도라단녓스나 가는곳마다 한푼의대차를 엇지못하고 도라가는도중에 고암리(古岩里) 최군선(崔君善)의집에서 술을먹는 전긔피해자인 동군홍주면송월리(同郡洪州面松月里)사는리장록(李長祿)(二)과동면남패리(同面入卦里) 오영석(吳英錫)(二○)두사람이 술을먹고 술갑을계산할때에 현금팔십여원이잇는것을보고 술을바다 내이라고강청하여서 술까지어더먹고는 그두사람의 가는뒤를따러서서어둠을기다려 전긔장소에일으러 돈을내이라고 위협강청하다가 듯지아니함으로 준비하엿든단도로 리장록(李長祿) 오영석(吳英錫)등을 주락순(朱樂淳)은붓들고전촌영남(田村影男)은 부수란자하고 현금을강탈 하랴하든차에마참전긔최군선이가어데를가는도중에 사람살리라는소리가남으로 쫏처가며 소리를질르고 추격하는바람에 돈도탈취치못하고 결국목적을 이루지못한전촌영남(田村影男)이란일본인은 도망하여바리고 주락순은 붓잡힌바되여 서원에게인수되엿고 전촌영남은 그길로도망하야 홍동면홍원리(洪東面洪元里)주덕길(朱德吉)의 집에잇는것을 그익일오전세시경에 어렵지아니하게 경찰의손에 검거되야 방금엄중취조를 밧는다는 그날밤으로 홍성읍회생의원(回生醫院)에입원하야 민의사의응급수술을 밧엇는바피해자들은두사람다 흉부이하오륙처의중상과오영석(吳英錫)은머리후부와목과압에사오처의중상을입어생명이매우위독하다하며 범행한현장으로부터리공오(李公五)집까지약사백여간이나되는 길에는 선혈이림리하야전부 피로물을 드리엇섯다한다

木曜講座

종로 중앙긔독청년회관회우부(會友部)에서는 이십오일(목요일)하오날시반부터리은상(李殷相)씨의강연을 개최하게되엇다는데 연제는(묘향산(妙香山))이라한다

三姓堡同胞 受難記 【四】
兩國要人等交涉코 共同調查에着手
◇조선동포들절대의곤경
畢竟交涉決裂
金特派員發信

驅逐策協議하고 又復馬兵을急派

그리고 장춘현로공안국장(長春縣魯公安局長)은 이일에 회국(回局)하야 그사실전말을 현장에게보고하는동시에 구축책을협의한결과 적극구축키로 결정하야 현정부와 보위총대장당옥형(保衛總隊長唐玉衡)현공안국장로긔(縣公安局長魯綺)시정주비처(市政籌備處)와련합하야마병(馬兵)사십여명과 군경일백오십여명을 출동하야 삼일오전륙시에 전긔 삼성보에 급파하엿다

領事館에서抗議 交涉破裂코增派

일방 장춘일본령사관 전대령사(田代領事)는 삼일오전구시에 중국의시정주비처와 장춘현 공안국을 방문하고 전긔출동한부장군경의철퇴를 항의하며 삼성보에서 체포압래한 구금중인농민신상순(申尙淳)외팔명의인도를요구하얏다 그러나무장군경은 성정부의 훈령이라하면서철회를 불응함으로 교섭은결렬되야 전대령사는 이에즉시귀관하야 최후대책에관하야 관계관청각방면과 협의한결과 중천경부이하륙명(中川警部)의경관을동일오후두시에 현장에 파송주재케하고 조선농민을 보호케하엿스며 그익일인사일에 장춘경찰서 삼택경부보(三澤警部補)이하오명의 경관을증파하야 공사를계속케하는일변 길림 봉천 총령사관에 보고한바총령사는 길 봉 각성정부(吉,奉各省政府)에항의와교섭을하엿다한다

食料其他를不賣 貨物運搬도拒絶

그러자 중국관헌은 폭일에만보산삼성보일대의 관민에게 발령하되 조선농민에게 식료품기타 일체(食料品其他一切)를팔지말나고 하엿슴으로 중국관민은식료품기타일체를 팔지안흠은 물론화물운반(貨物運搬)까지도거절함으로 조선농민은 생활상일대위협을밧고 잇는중이며 수보(水狀)공사재료(材料)기타일체식료품 구입(購入)을 오십지리(五十支里)의거리인장춘(長春)에서 하게됨으로 일대곤경(困境)에 떠러저잇다

張作相內命으로 日中이共同調査

이와가티 문제가 험악하야지매 봉천총령사는 동북사령부주석대리(東北司令部主席代理)장작상(張作相)씨에게 교섭한결과 장작상씨는 장춘현정부에 일중공동조사(日中共同調査)할것을 내명(內命)하여 장춘시정주비처 곽외교과장은 장춘전대령사에게 량국공동조사(兩國共同調査)를제의하고 구일오전네시에 장춘령사관 토옥서긔생 중천경부 만철지방사무소 롱곡섭외부주임(瀧谷涉外務主任)과중국시정주비처 곽외교과장 장춘현농회 오장춘(吳長春)씨등을 현장에급파하야 공동조사를맛치고 그익일인 십일에도라와서 옥서긔생은 십일일오후ㄱ시에 시정주비처에서 곽 외교과장과 정식교섭을개시하엿는데중국측에서는전긔공동조사한칠개조건을제출한바그내용은다음과갓다

中國側調查結果 七個條件을否認

一、水溝發掘土의旁堆는閱七八丈 長二十餘里이니良田十餘畝가耕이廢荒된것
二、水溝通過地는人民의熟地로 開墾兩截되면 作農上頓時水濠過을周察케됨으로常年作農時間及工資消費에比하야損失이莫大할것
三、鄒永德租得地인水田開墾地는地脈稍高함으로低下田地數百日耕에沈水될것
四、河流의堰堤로因하야河水汎溢으로 沿岸의民地約二十餘日耕이浸水의害를難免할것
五、水狀低下處로河水汎濫時는四千日耕의田地에水害를當할것
六、馬哨口는河東 西로往來하는公路니河流堰堤로浸水되면交通에阻害될것
七、伊通河中間에壩를築하면長春農安兩縣의航路杜絶은勿論同河沿岸에居住하는數百戶의運搬業民은生計에威脅을當케되는것

등으로서 전대령사(田代領事)는그칠개조를부인하야 교섭은 드듸어과렬될는지가중대함으로봉천에서도교섭을못하게되고문제는남경정부(南京政府)에까지넘어가리라고관측된다 그리고 이문제는동북중국민중의 여론이 자못비등(沸騰)함으로장래에잇서서 조선동포의안위상엇던영향이업지안흘가하야자못중대시한다

◇사진은조선동포부락(작일본란실화는일부공사완성된수호(水濠))

忠武公遺跡保存會에 有志誠金逕至
今日同事務所收入金

【本社經由分】

金五十錢	京城乾鳳寺中央布敎所	金虛山
金五十錢	同	金世峰
金二十錢	同	金奎鉉
金三十錢	同	李嚴淨行
金三十錢	同	片水月華
金十錢	同	崔佛時日
金二十錢	同	崔極樂華
金十錢	同	金慈悲月
金十錢	同	金滿月行
金十錢	同	金吉祥華
金十錢	同	黃寶蓮華
金十錢	同	吳善福華
金十錢	同	沈大法華
金十錢	同	劉氏
金十錢	同	金蓮華心
金十錢	同	朴慧願行
金十錢	同	金白蓮心
金十錢	同	瀾善心華
金十錢	同	權觀音性
金十錢	同	李善德華
金十錢	同	申福田行
金十錢	同	金正法華
金五錢	同	朴萬善行
金五錢	同	金圓滿性
金五錢	同	金十地日
金五錢	同	吳觀音性
金五錢	同	沈氏
金五錢	同	朴俊利
金五錢	同	金大德心
金五錢	同	崔觀心行

運動競技
延醫定期野球
醫專4 延專2

延專對醫專定期野球第一回戰은 二十三日 午後五時半 京城運動場에서(球)池田(壘)鈴木 田代 審判下에 醫專先攻으로開戰하야 第一回兩軍無點後 第二回延專 一死後 安耀岩二越『텍사스』로 나아갓스나 裴錫福의二飛로封殺된後 嚴聖得右中間三壘打로 長驅 生還하야 率先의一點을先取하엿슴에對하야 延專은第三回佐鹿左前安打 中川犧打로二進後 兒山三遊間安打로佐鹿生還하고 關四球 中村二拔安打로兒山生還한다음에 內田一飛로二死된後 走者重盜로三二壘에잇슬때 喜久生의一壘後方飛球를 一壘手蔡初부터『카버一』가狹少하야『텍사스』도롬게走者生還하야打點이一巡하도록四點을奪取하엿다 이에 延專은第四回沈雲燮 三越『텍사스』로나아가白彫星三振後 安耀岩遊飛로二壘에封殺되엿스나二壘手落球하야走者『세이프』된後 裴錫福三遊間安打로 沈雲燮生還하고 安耀岩『스타-트』를誤하야二三間에挾殺되고서 裴錫福二失로三進하엿스나 嚴聖得左飛로好機를逸한後에는 兩軍好守로서 得點업시 四對二로延專第一戰에惜敗하고午後六時十四分에閉戰하다

延專			醫專	
151	白基洙		中川	6
7	吳贊乾		兒山	2
515	金壽永		關	1
6	沈雲燮		中村	8
3	白彫星		內田	3
2	安耀岩		喜久生	5
9	裴錫福		樋口	4
8	嚴聖得		河內山	7
4	閔泳善		佐鹿	9

延專		醫專
37	打數	29
2	得點	4
9	安打	7
1	二打	0
1	三打	1
0	本打	0
0	犧打	4
2	盜壘	3
9	三振	1
0	四死	5
3	過失	3

全朝鮮庭球大會 光成對中央戰 紛擾에對하야
殖銀 金致淳
(1)

筆者는庭球에對하야는 切實한關心을가지고잇는사람中에한사람으로 自處할뿐아니라 이글의核心인 朝鮮體育會主催全朝鮮庭球大會에서 光成高普對中央高普戰이 中途에中止됨에이르기까지의 圓滿解決을지으려고 斡旋을하여보던한사람으로서 敢히 主催側處置의錯誤와 其方法의拙劣을 指摘하는것이 關心을가지는사람으로 自處하는筆者의義務上 또覺醒의材料를提供하는意味에잇서 그리僭越하다고는생각되지안키때문에 지금이글을草하는바이다

都大體 朝鮮體育會主催大會에는 審判問題로因한 不祥事가 生起는일이만은것은 過去事實이證明하는바이다 筆者는여기에서그未然의防止策과 其責任의所在를 究明하고저는안는다 筆者는 흔히 生起는不祥事의 責任의全部가 主催側에잇다고는밋지안는다만 主催側自體에도 欠缺이잇다는것만은말하여둔다 漠然하나마 例를擧하자면 스포-스에對한智識의缺乏으로因한 스포-스理想의貧弱 競技中에잇는選手의心機를 洞察諒知할만한 基礎的體驗의不足 彈力性잇는規則의自由解釋能力의不足 審判에對한觀念의古陋 審判對選手關係의 不當한主從關係의固執 等原因의當然한歸結로 生起는錯誤된處置를 敢行하고도 所謂大會威信審判權威等 模糊한口實로 虛勢의權威論의奴隸가되고만다 그리다가 甲論케잇서 克服을當하면 或은前言을飜覆하거나 別別詭辯을 弄하야마지안는다 詭辯이窮하면 最後의絶叫로 設或審判이不正 不公平하드라도選手는服從하여야만된다고英雄主義의배심조흔 수작을한다 選手가審判에對하야野卑한不正抗議를하거나不正히敵의不利를主張한다는것은 스포-스精神에 비최여容認치못할것은勿論이지만 다만選手로서는 敵이『베스트컨듸숀』에잇슬때싸우되 못지안치敵이베스트컨듸숀으로싸올수가잇도록 敵의베스트컨듸숀維持를阻害치안는 雅量을가지고 正正堂堂히싸운다면選手로서의運動精神의發揮는百퍼-센트일것이다 不正 不公平한錯誤된虛勢의權威에

屈辱的 服從을한다는것은剛直純眞熱 力으로된運動精神은이를容認치못할것은 勿論이요 너무나軟弱한無事主義가되기때문에 不正을助長하는것이되기쉽다 助長이語弊가잇다면 不正一掃의遲延이되여 向上의時間的損害를未免하는것이다 이點에잇서 選手는스포-스行政關係인機關을 協議的으로牽制하고 또選手自身의責任을認識實行하야만될것이다 우리의近代的스포-스의歷史는칠분만큼 理想的指導者의常素가 스포-쓰體驗이 不足한그네들에게 指導의重役을맛긴選手들의 責任은더욱큰줄안다

머리말이너무길어졋다 이제부터平壤光成高普對中央高普庭球試合中途中止에對하야 쓰려고하는데 몬저몃마듸말하여둘것은나는 여긔서그問題의顚末을記述批判하거나 또그解決方針의樹立의性質 即이번問題의妥協의性質이

規則上 容認할수잇는가 업는가에對하야는 言及치안으리라는것이다 다만 光成中央間에妥協이成立된後 一方인中央의妥協의內容을 實行치안는때에取한바 審判의處置의錯誤와 그妥協의內容을 實行치안은中央側의無責任에關하야 論難하고저하는바이다

妥協案의內容인즉 問題의포인트를『아웃』으로하면 光成이『쥬-쓰원』으로一點을失케되고 그것을『인』으로하면 中央이『쥬-쓰원』으로 一點을失하게될것을 그포인트를『노-카운트』로하고 試合을繼續하기를 中央側이몬저承諾하고 追後하야光成側도이에贊同하야 結局雙方의意思의合致를 보게되엿스니 妥協은 이에完全無欠히 成立된것이다 그런故로 雙方은

妥協案 의內容에依하야 試合을繼續할義務와權利를갓게되는것이다 그런데이처럼 妥協하게된것은『審判部에서는自進하야 妥協을斡旋하기는어려운일이니 雙方이妥協하면 審判部의決議를消滅식히고라도 妥協案의內容에追從하야『께임』을進行식히겟다고』審判委員長이多數審判이列席한자리에서筆者에게 말하엿스며 時間의餘裕를줄터이니 速히妥協이成立되도록하야보라고 筆者에게再三말하기에 筆者는斡旋에盡力하야 雙方意思의合致即妥協成立을보게된것이엇다

超急速强壯劑 라보카

라보카잇는家庭에 健康의不安업다

라보카는누구레인을主藥으로하야人體의細胞를根本的으로回春하는高貴强壯劑인데治病、豫防、榮養에急速的確効를奏함

라보카十瓦의藥價는 히레肉五百瓦 牛乳一升五合 卵黃十五個 小麥粉四斤 에匹敵함。

文獻說明書進呈 全國라보가販賣聯盟藥店에잇소

定價 粉末라보카 二〇瓦入 金二円 三六〇瓦入 金五円 一キロ瓦入 金十二円 錠劑라보카 五十錠入金一円二十錢

東洋一手發賣元 小倉商會藥品部

於朝鮮博覽會金牌受領 (殖下新行)

ニノミヤ式 石油發動機

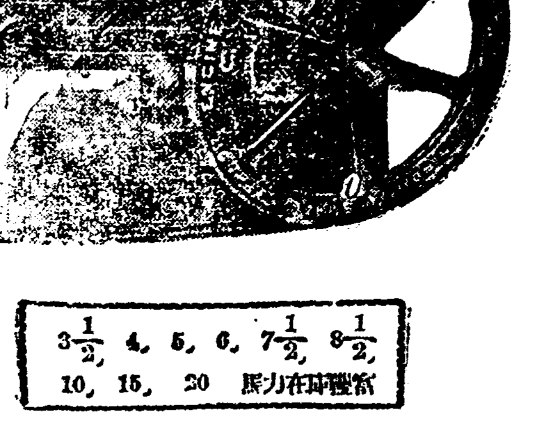

3½, 4, 5, 6, 7½, 8½, 10, 15, 20 馬力在庫豊富

鑛山機械各種製作

京城府西界洞二二一 京城鐵工所 電話龍山二二三番

型錄進呈

京城驛前 京城鐵工所營業部 電話本局九四一番

危險을 招來키쉬운 婦人의痔疾

더욱注意하실일

南洋의싼드諸島에서는 痔疾을 HEMAI(헤-매이)라고불음니다。 秘密한場所라는意味이다。 痔疾을特히秘密場所라稱함을보면彼地에도痔疾이여러婦人을얼마나못견듸게함을알것이다、 그러나婦人痔疾患者가만키는어듸보다도日本이다。 日本의婦人은예習慣으로醫師에게까지局所를보임을아주싫혀하는傾向이잇다。 그때문에얼마나만은婦人이痔疾이더하야生命을빼앗는가—生覺만해도戰慄할것이다。

— 分娩과痔疾 —

婦人에痔疾이만음은婦人病과分娩關係라고한다이두가지가모다큰原因이아니라하드라도、肛門部에流着하는不潔物과分泌物이痔疾을誘起하는경우가決코적지안타。 또輕症이던痔核과痔出血과痔瘻가、婦人病이나分娩時의壓迫等으로急激히惡變하는것도充分考慮된다。 그리고苦痛으로안되이든것이突然大出血이되며卒倒도하며、胸部에疾患이잇는분은痔瘻排膿作用이强한影響을밋침으로危險하다。

— 手術을하라 —

療法으로는여러가지잇스나特히外科手術을勸한다、 新發明과新療法이라稱하는데에속으면안된다 여러가지事情으로手術不可能한경우에는가장定評잇는優秀藥「즉『小松ちの藥』가든것을選하야徹底的治療에限한다。 이藥은一般痔疾藥과달너收斂鎭痛止血作用外에患部의肉芽新生作用을가지고잇스며또예前부터널리알려、몃十萬人의實驗을經한著名藥임으로婦人에맛는痔疾藥으로는가장安心되는것이다。

— 初期에限함 —

그리고또患者가이저안될것은便秘안하도록할것、刺戟物을注意할것等이세가지를잇지말며「小松ちの藥」등으로熱心히쓰면重症이라도漸次輕快全治에向할것이다。 單엘거말해두고저함은手術을하던지藥物을쓰던지間에一刻이라도빨른便이조타는것이다。

◇小松ちの藥은全國의藥店에販賣되여非常한好評을밧치고잇는바、此藥의詳細한說明과痔疾에對한詳細한手當法을적은冊子『痔疾患者의福音』은發賣元東京市本所區龜戶町 玉蔵合名會社에서 無代로되여잇는大端히有益한冊子로一讀할必要잇다。 葉書로本紙名記入申込하면無代贈呈하니다。

水利組合의 高利債를換借

換借平均利率은 最高가七分四厘

鮮米增殖計劃更新以前에設置한 水利組合은總督府의助成이不充分할뿐아니라其資金의利率이좀 高率組合員의負擔이重함으로此를輕減할必要를認定하고昭和四年末에一千百萬圓昭和五年末에四百萬圓의預金部資金의融通을受하야低利換借를實行하얏스나그도不充分함으로繼續하야大藏省에對하야交涉中이든바五月廿七日의運用委員會에서七百萬圓의融通을認定하얏슴으로中村土地改良部長及古庄土地改良課長이渡東하야細目에對하야交涉中이든바數日前에協議를了하얏슴으로左의方法에依하야換借를實行케되얏다

一、昨年十二月에換借를要求한 水利組合으로서資金의關係上 換借치못한組合에分割할

二、產米資金及低利資金以外의 利率八分五厘以上의高利債換 借에充當할

三、利率八分五厘以上者의現金 額에按分하야組合의實情에 應하야分割할

四、換借後의平均利率을最高七 分四厘로할

五、低利資金의利率은五分六厘로할

六、來六月卄日現在로서換借를 實施하기로할

鰯油粕의 資金融通

咸南北道에 六十二萬圓

鰯油粕의融資決定은二十二日全部調印을了하얏슴으로二十三日咸南北兩道에서는殖銀에서買入資金及共同購入資金으로六十二萬五千圓의融資를受하기로되얏다

各地場銀行에對하야 鮮銀減配慫慂

減配氣分은漸次濃厚

朝鮮內地場銀行의減配問題에對하야는總督府及鮮銀當局도熱心이라貸出의減少金利의低下等으로困難한業績의不良化를消極的으로防衛하야他日에備케하라는必要를痛感한結果各銀行에對하야減配斷行을慫慂하는바從來無配를繼續하는銀行又는合同其他의方法에依하야整理한銀行의一部又는特殊銀行을除하고는모다此慫慂에從하야減配하기로될것이니此機運은漸次濃厚하야지는모양이다右에關하야松原鮮銀理事는左와如히語하얏다

減配에는絕好한時期임으로減配하는것이內容充實을爲하야조흘줄안다銀行에對하야는減配를慫慂한다一律로全部의銀行이다하기는實際問題로서困難할것이나貸出의減少、金利의低下等으로收益의減少는難免할現狀임으로配當据置가可能한銀行일지라도此際에減配를斷行하야整理를促進하야서內容의充實을企圖할것인줄로안다

無盡業令의 施行規則

廿四日에發表

總督府에서는二十四日에昭和六年七月一日부터施行되는朝鮮無盡業令改正에伴하야朝鮮無盡業令施行規則을發表하얏다

群山組銀 預金利下

七月一日實施

群山組合銀行에서는甲、乙種共定期預金年利三厘其他預金日步를一厘下하기로決定하고七月一日부터實施하기로되얏다

運合今後方針

一驛一店化하드래도 橫暴는업스리라고

朝鮮運送會社新專務河合竹井兩氏는今後의經營方針에對하야左와如히語하얏다

公平하게統制 竹井朝運專務談

從來合同非合同二派로兩分되얏든關係上感情의緩和에努力하야公平하게事務의統制를圖할必要할뜻하다同時에內輪이圓滿치아니하면會社發展은期키難하다今回의大合同에依하야全朝鮮의主要業者는全部合同한것이니鐵道局의方針에從하야運送의改善此에要하는設備를完全히하야運送의合理化에依하야運賃低減을圖할必要가잇고또너무내리운것은荷主의諒解를得하야引改하고자한다合同하얏다고決코橫暴한일은안는다荷主本位로進行하고자한다그에는多少時間은要할것이다今後는小運送의改善뿐아니라奧地의自動車海陸의關係를改善하야鐵道貨物의培養을圖하고또總督府의援助、一般의後援에依하야可及的荷主에게滿足을與하고십다

하여야되겟고將來의經營方針으로서는極力經費를節減하며、一面積極的으로資金을借入할지라도整理하고십다그에는한도한時日을要할것이다運賃에對하야는漸次荷主와協調하야低下하고荷主이나會社가 잘發展하도록하고십다又一驛一店에對하야는荷主方面으로는橫暴이잇슬가를생각하는지모르나決코橫暴은업슬것이다어되外지든지荷主本位로便利를圖하야共存共榮으로進行하고십다

車扱을直營 河合專務談

大合同이된以上第一로荷主의諒解를得하야車扱直營의實施를하고십다從業員의配置를適當하게

本社及支店 組織問題 廿五日에決定

合同後의朝鮮運送會社에서第一로決定될問題는本社及支店의組織이니右에對하야는從來兩社가對立하얏든關係上最慎重한協議를要하는것이니廿四日은兩社各別로協議하야雙方成案을得한後에廿五日에重役會를開하고正式으로決定될터인데新設加店으로서서果續末調查의分에對한調查方法도同日에決定될터이라한다

獨逸國立銀行에 크레딧트設定

紐育聯邦準備銀行

【伯林廿三日發】當地에서傳하는바에依하면紐育聯邦準備銀行은獨逸國立銀行의라이히스뻥크에對하야不得已必要한것에限하야利用하고저三億弗의크레딧트를紐育에設定하기로承諾하얏다

漁油粕運搬協議

朝鮮郵船會社에서는二十四日午前十時부터淸津、元山、釜山各支店長及關係地通運支店長과聯合協議會를開하고漁油、鰛粕의運搬上에對하야協議하얏다

朝運社長의 保留事情

多候補가理由

朝鮮運送에서는二十二日의臨時株主總會에서旣報와如히竹井河合兩專務以下各重役을選任하얏스나社長의選任은當分保留하기로되얏다社長選任保留의事情을聞하건데加藤鮮銀總裁大村鐵道局長에게社長推薦을依賴하얏스나兩氏又는總督府關係를通하야社長候補가續出하야結局자리는하나인데候補九人의現象이라選定難에陷하야臨時總會外지에決定되지안엇고또新重役選任方針에關하야서는株主內에異論이잇서此에社長問題外지잇다면臨時總會의空氣를다시惡化할憂慮가잇서保留하게된것이나來十一月의定時總會外지에는社長을選定할터이라고한다

正金建値改訂

上海向

【東京電】正金은二十三日上海向建値를十二兩二分之一引下의百五十五兩으로改訂하엿다

各地春繭市況

二十二日發表

地名	種別	最高(圓)	最低(圓)	取引數量(貫)
全州	白	二、三	一、四	一三五
同	黃	二、〇〇	一、七	一〇
同	白	二、三	一、四	[illegible]
同	黃	二、〇〇	一、二	一二
永同	白	二、三	一、四	[illegible]
同	黃	二、〇〇	一、四	二五
大田	白	二、二	一、四	[illegible]
安東	同	二、五	一、三	一、七
晉州	同	二、六	一、四	[illegible]
沙里	同	二、〇	一、三	[illegible]
院	同	二、〇	一、三	[illegible]
江東	白	二、〇	一、五	三、〇〇〇
同	同	二、〇	一、五	[illegible]
順川	同	二、〇	一、二	[illegible]
同	黃	二、〇	一、二	[illegible]
水原	白	二、二	一、三	[illegible]
同	黃	二、一	一、三	[illegible]
報恩	白	二、〇	一、三	[illegible]
堤川	同	二、〇	一、三	[illegible]
沃川	同	二、〇	一、三	[illegible]
同	同	二、〇	一、四	[illegible]
丹陽	白	一、九	一、四	[illegible]
公州	同	二、三	一、三	[illegible]
咸平	白	二、三	一、四	[illegible]
同	黃	二、三	一、四	[illegible]
居昌	白	二、一	一、三	[illegible]
江陵	白	二、〇	一、三	[illegible]
水原	同	二、二	一、六	[illegible]
同	黃	一、九	一、四	[illegible]
堤川	白	二、〇	一、四	[illegible]
丹陽	同	一、九	一、四	[illegible]
報恩	同	二、〇	一、三	[illegible]
永同	同	二、二	一、三	[illegible]
同	黃	二、〇	一、三	[illegible]
公州	白	二、二	一、四	[illegible]
咸平	同	二、三	一、四	[illegible]
同	黃	二、〇〇	一、三	[illegible]
安東	白	二、〇	一、五	[illegible]
沙里	同	二、〇	一、三	[illegible]
院	同	二、〇	一、三	[illegible]
瑞興	同	二、〇	一、三	[illegible]
順川	同	二、〇	一、三	[illegible]
同	黃	二、〇	一、三	[illegible]
安州	白	二、〇	一、二	[illegible]

二十三日發表

地方名	種別	最高	最低	取引數量
安東	同	二、〇	一、三	[illegible]
沙里	同	二、〇	一、三	[illegible]
瑞興	同	二、〇	一、三	[illegible]
順川	同	二、〇	一、二	[illegible]
同	黃	一、九	一、三	[illegible]
成川	白	一、八	一、二	[illegible]
安州	同	一、九	一、二	[illegible]
太田	白	二、三	一、四	[illegible]
金川	同	二、〇	一、八	[illegible]
江原	同	二、〇	一、三	[illegible]
水原	同	二、二	一、四	[illegible]
同	黃	一、九	一、三	[illegible]
報恩	白	二、〇	一、三	[illegible]
丹陽	同	一、九	一、三	[illegible]
堤川	同	二、〇	一、三	[illegible]
全州	同	二、三	一、四	[illegible]
同	黃	二、〇〇	一、七	[illegible]
長城	白	二、二	一、四	[illegible]
同	黃	二、〇	一、五	[illegible]
金川	白	二、〇	一、三	[illegible]
江東	同	二、〇	一、三	[illegible]
瑞興	同	二、〇	一、三	[illegible]
安州	同	一、九	一、二	[illegible]
文川	黃	一、九	一、二	[illegible]

氣分上으로 大效果

賠償猶豫問題

米國후ー버ー大統領의戰債及賠償金모라토리옴提案은獨逸에經濟的大打擊을準備하는歐米各國에及한經濟的危機로歐米各國에及한世界經濟界의禍根인賠償金問題가一掃되는것이다安心에서생기는樂觀氣分은이미米國에서는非常한勢力이다諸市場에出現되나紐育市場은諸株一齊로奔騰하얏다日本에서는株式公債生絲等이非常한活氣를呈하얏다此는悲觀에서樂觀氣分으로一轉한結果이니日本의獨逸에對한償權은六百五十萬圓인데此支拂은停止될지라도樂觀氣分에依한株式生絲其他의昂騰과融通力의增大한것은大事實이다此에依하야곳生絲의賣行이增加하고貿易이改善되지안흘것이나氣分上으로라도非常한效果를齎來할것이다今回提案의國際的모라토리옴에依하야人爲的으로各國의協調에依하야世界經濟의改造가된다는것이證明된것이니그가얼마만한效果를現하고가는興味잇는問題이니勿論今後에徵할반한것이다

朝運重役會

(住井三井物產支店長談)

朝鮮運送會社에서는運送大合同役員改選後의第一回役員會를二十三日午後一時부터朝鮮호텔에서開催하니重役의初會合이엿는데今後의方針其他에對하야協議하얏다

滿鐵運賃의 割引內容

五分乃至二割

【安東縣】滿鐵貨物의運賃을割引하야今月二十一日부터實施한다는것은旣報한바어니와玆에그詳細한內容을示하면左와如한것이다

此割引은一般北行普通貨物에適用한것이지만其他割引은即實生活上의必要品에三割引木材其他建築材料에二割五分割引農業者使用品五割引等의制度에對하야는今回의割引에併用치안코兩者中荷主의利益이될만하도록割引을運定하기로되엿다

一、割引區間

(가)埠頭發通長線北行各驛及撫順線着

(나)營口發同上着

(다)安東縣發安奉線撫順線及蘇家屯以北各驛着

二、品目 普通貨物

三、割引率

各扱을모다一五一키로以上三〇一키로以上五〇一키로以上의地帶에依하야

一級品一五一키로以上割引은無

三〇一키로以上五分割引

五〇一키로以上一割引

二級品一五一키로以上五分割引

三〇一키로以上一割引

五〇一키로以上一割五分割引

三四級品一五一키로以上一割引

三〇一키로以上一割五分割引

五〇一키로以上二割引

또小口로서同一品類의貨物은五〇〇瓩以上을一口로할時는上記에各一割을增하야割引한

四、營口、大連、小崗子、沙河口는埠頭發又沙河鎭發로安東縣發運賃을適用함

東京公債市場

【東京電】東京國債市場二十四日正午氣配

甲號五分利	九七、〇〇
第三回五分利	九五、一五
一回四分利	—
二回四分利	—
佛貨四分利	—
二十二年分	九八、八〇
十七年分	—
十八年分	—
二十八年分	九八、〇〇

各地信託會社

金錢信託高

朝鮮信託同業會에서調査한五月三十一日現在全朝鮮各信託會社의金錢信託現在高는左와如하다 (單位千圓)

會社名	口數	金額	比前月增減
釜山信託	六二	一、五七	二六三
釜山米信	六三	一五四	五
牧島信託	八七	一〇四	[illegible]
群山信託	二、〇四	一、三〇〇	[illegible]
大邱信託	三	一	[illegible]
大八信託	[illegible]	[illegible]	[illegible]
全南信託	一	一三	[illegible]
朝鮮信託	一三〇	三一三	五
共濟信託	四	一三	[illegible]
京畿信託	一	六四	[illegible]
朝鮮土地	[illegible]	[illegible]	[illegible]
平壤信託	一〇	一〇	[illegible]
元山信託	一〇	五	[illegible]
咸興信託	八	三	[illegible]
北鮮信託	二六	三	[illegible]
協和信託	二九	二	[illegible]
合計	三、九四	三、七四	[illegible]

京城에서 鐵工業組合設立

從來一部鐵工業者로서設立한京城鐵工業組合은以來有耶無耶의形勢이든바今回새로京城全部의鐵工業者를網羅한京城鐵工業組合을設立하기로되얏다其設立總會는廿日午後二時부터京城商工會議所會議室에서開催協議한結果

組合長 田川常次郎

副組合長 楠本吉太郎

外理事五名幹事三名評議員十名을選擧하고同組合中에別로貯金組合을設置하기로決定하고午後六時에散會하얏다

軍需品輸送用 荷馬車徵發

遼寧省令으로 安東서도徵發

【安東縣】東北軍에서는關內出動에伴하야軍需品輸送에用할荷馬車가不足한外닭으로遼寧省政府에서는去十六日管下各縣에對하야荷馬車二十輛式徵發하야奉天으로迴送하라는命令이잇서安東縣政府에서도곳荷馬車徵發에着手하리라고한다

市勢와商況 (廿四日)

株式 繼續奔騰

前場强調

昨後一息模樣이더니今朝阪地가다시强調를示하얏슴을따러東新百二十九圓五十錢인二十錢高大新은六十四圓四十錢인昨引同價로各寄附하야東新은漸高三十圓五十錢大新은八十錢外지잇다가五十錢에各大引其他는不成前場中賣買는大新百八十枚立山七十賣白井田道各五十買外는小口인이오東新八百七十枚五十枚以上手口는買方京證百十松山三百五十古野二百十田道七十立山五十賣方白井正崎成淸各五十德泰百十京證四百五十松山七十이엇다

前場諸株步調

▲大新 六四四〇—五〇—八〇—五〇—

▲東新 一二九五〇—三〇〇〇—一〇—二〇

後場波瀾

寄付大崩를不變을入하야東新은百卅圓二十錢인三十錢低大新은六十四圓六十錢인十錢高로各寄附하야東新은一圓丁五圓丁外지잇다가四圓六十錢에大新은各大引京取는十二圓八十錢步一本이엇다

後場諸株步調

▲京取 三六〇—

▲大新 六四六〇—五〇—四五〇—五〇—

▲東新 一三〇二〇—五〇—一〇〇—〇五〇—

新高價로躍進

鍾紡中心의好勢

戰債支拂猶豫案의反響으로昨前場은最高를寄附하얏드니今期에至하야材料는二三錢이더니今期에至하야村料는綿絲生絲의反落스러운株는二弗線을十大分九外가다反落步調로綿絲生絲의反落을推移하나商勢다시軟弱하야鍾紡新株를中心으로諸株活況을示한바阪地의短期鍾新은八十四圓의新高價를示하고東新은比較的伸力이鈍하나此亦阪地의百三十圓八十錢의新高價와共히當地도三十圓五十錢의新高價를出現하야去益好轉의機運이濃厚하다

株界一六感

◇米國大統領의投한一石이世界經濟界에波紋을起하야各國株式市場에一大刺戟을與하엿다

◇후ー버ー案으로因하야獨佛兩國의兩株式市場에서의値下만하야도百億圓에近하리라고

◇世界的不景氣도此를契機로漸次回復될것으로觀測하는便이多

◇出超期를압헤둔日本의株式界는去益多望하야七月高를豫想

◇그러나戰債支拂延期로日本에受하는直接影響은獨逸로부터受하는六百三十萬圓이드러오지안흘뿐이니너무狂氣的으로買進함은禁物

◇하는氣分이濃厚

大新株는氣鈍

鍾紡新株를爲始하야諸株가新高價로推移함에反하야大新은前日의高價에比하야二圓餘의低價에在하야幾分軟調를呈하는바同株는旣히大株紛爭의解決로相當히買進하야先走하얏슴으로前日의高價에比하야利喰物이續出하는모양이다그러나同株는東新에比하야依然히低位에잇서一巡하면他株의活躍과共히다시活氣를呈할것으로보는便이多하다

東新代引續減

日步十錢引下

東新은前日代引玩七百五十枚의等受五百九十에渡는古野三十外十枚로代引九百枚에續減日步도激減되엿는데今朝도左野總泰三十九錢으로다시十錢引下되엿고大新은前日株不足을逆日步이더니京證德泰等渡三百十立山古

株式 (市況表)

京城短期 (二十四日) | 大阪短期步調 | 代引算定日步 | 京取短期賣買高 | 大阪短期 | 東京短期 | 東京現株前場 | 大阪長期 | 京取主要株取組 | 大阪綿糸 | 大阪綿花 | 橫濱生糸 | 滿洲各地商況 | 安取株 | 大連鈔 | 奉天鈔

[illegible]

期米 (市況表)

仁川期米 (二十四日) | 大阪期米 | 取組高 | 帳入價格 | 賣買高 | 東京期米 | 各地期米 | 仁取各派合 | 大阪市中在米 | 海外砂糖 | 大阪砂糖 | 京城手形交換 | 朝鮮銀行券 | 日本銀行券 | 日本金利 | 對外爲替 | 海外經濟 | 고무原料市勢

[illegible]

延取 (市況表)

京城 | 群山 | 大邱 | 釜山 (二十四日)

[illegible]

京城正米 | 仁川正米 | 仁川大豆 | 京城綿糸布商勢

[illegible]

米 期 一息狀態

前場反落

昨後場地十九圓四十八錢에引하야今朝에는買氣가活潑하야日步二十二錢에復하엿고京取本日步受二十二錢에後場은來六十錢으로代引九百十枚에減少日步도四錢으로一錢引下되엿다

(前場反落) 昨後場地十九圓四十八錢止와共히十六圓四十八錢에場은止한市勢은今朝에入하야阪神初付十九圓三十九錢인又復反落을擁하고 十六圓 四十錢인八丁低로寄附한後에三十二錢으로續落하야三十六錢이여三十四錢의反高임에도三十六錢인比較的軟調로止하엿다

後場底堅

大阪二丁高를入하야十六圓四十四錢인八丁高로始한後細刻이다가六錢四十四錢으로別無變化하고止하엿다

新高價 伸惱의狀態

一時十九圓을中心으로保合不離하는阪地市勢는空梅雨의人氣와反히低落을告한다그原因은新規賣와利喰賣?

◇그러나率勢米價로보아서容易히反落을許하지도못할러이지天氣의順逆를不拘하고……

◇그러고世界의財界는米國大統領의一彈에얼마큼緩和되고株價의暴騰을告한今日에米價의低落은絕對無望

◇그뿐만아니라軟派는言必稱植付의順調를云謂하나其實은十割의植付가問題

◇財界의情勢와天氣가買氣를助長할것이니『오시메』買의方針이得策일모양

◇地場買氣도加味하야畢竟十九圓六十錢臺의高價를示하엿다그러나日本及朝鮮을通하야空梅雨임에도植付에는그다지支障이업

米 豆 餘 話

强氣側의主張

十八圓以下업다

昨今强氣側의主張하는바에依하면率勢米價는基準으로한實上은十八圓二十八錢以下인此가容易히低落을不許할것이다그리고特히一千百萬石過剩米는政府米의輸出과共히八百萬石의持越이될것을預想하는바理想的의持越인五百萬石을控除하면三百萬石의過剩을見하게되는다此過剩米의低價에서相殺되고또本年產米의減收를告하는바에는三百萬石의過剩米는自然深藏될것이오朝鮮米의現錢存高는萬一의凶作을警戒할이라고云云果何如?

何如?

仿佛의狀態를呈하고잇다今後의市勢는中途를善觀하지안음으로市場은梅雨期의悲觀에依하야一變化를招來하는것은吾等不可한다作今의天候는天災의恐怖로一搏가致하게될것이다何如할지天災의何如가大勢를左右하게될것이며從하야植付의推移如何에依하야現出하는新高價狀態인을보아

京城延

前場不變

昨後反落된뒤를니어阪仁의續繼不味를移하야十六圓三十六錢인更히三丁低로寄하야二十一錢外지續落되엿다가三十十二圓二回는三十三圓에서二十九錢이잇다가三十三錢三回는三十五錢一本四回는三十六錢三十五錢五回는三十七錢一本六回는三十七錢에서二十九錢인結局昨止同價로大引되엿는데賣買高二萬八千九百石으로場面閑散하엿다

回	限	寄附	大引	高價	低價
一回	七中	一六三九	一六三五	一六三五	一六二九
	七末	一六三五	一六三三	一六三五	一六三〇
	八中	一六三六	一六三三	一六三六	一六三一
二回	七中	一六三〇	一六三三	一六三三	一六二九
	七末	[illegible]	[illegible]	[illegible]	[illegible]
	八中	[illegible]	[illegible]	[illegible]	[illegible]
三回	七中	一六三六	[illegible]	[illegible]	[illegible]
四回	七中	一六三六	一六三五	[illegible]	[illegible]
五回	七中	一六三七	[illegible]	[illegible]	[illegible]
六回	七中	一六三七	[illegible]	[illegible]	[illegible]
算定		一六三〇	一六三九	一六二〇	[illegible]

正米 一齊下向

後場閑散

昨仁川後場入하야十六圓四十錢인一丁高로寄한後四十一錢寄止三回는四十錢一本으로氣迷商狀을呈하엿다

◇京城反落‖當地는依然前場을待하는모양으로賣方이大口를期待하나期近의反落으로大手側觀望하야氣配下向結局十錢低假量인三마ー크三等十五圓五十錢四等十五圓十錢을唱하엿다

◇仁川下向‖連日昂騰된뒤를니어各地淸算의反落으로氣配反落한三等十五圓四十錢四等十五圓十錢假量을唱하엿다

◇群山小軟‖入津二千叺을勝少하나各地淸算의頭重으로可如하는手合無하고地場小口의潰向手當으로結局五錢인低인丸七三等十五圓三十錢四等十四圓九十錢假量을唱하야今後一般의高値現치안흐면大口去來는업슬것이라한다

◇大邱保合‖天候의不透明으로人氣不振하고依然入注無한데入津間間有하나地場小潰側精米側買에止하고雙方積極的商去來無하야天候의變化를待하는風情으로氣配保合穀良三等十五圓五十錢神方三等十五圓二十錢假量이엿다

◇釜山小弛‖全鮮的으로植付順調進捗을報하나慶南北은降雨量不足하야依然奧地買溢으로出廻薄하나日本入注皆無로移出大手의出動이無하야唯精米側潰向小口의商內뿐인데各地淸算의不味로氣配低下結局五錢低假量으로慶南穀良三等十五圓七十五錢四等十五圓五十五錢無格十四圓五十錢等外十三圓七十錢을唱하야一千百五十四叺의賣買가잇섯다

南洋林業關係의 東拓法律違反

【東京電】스마도라木材會社와南洋林業會社와의貸付金償還訴訟問題에關聯하야無端히東拓의法律違反問題가曝露되얏다即昨年七月東拓은南洋林業에對하야스마도라木材에投資하는條件下에日本不動產을擔保로하고四十萬圓을貸付하얏는데南洋林業은右內十三萬圓을스마도라木材에投資하얏슴이오탈된것은東拓에提供한擔保不動產을神戶岡崎銀行에서빌어내기爲하야同銀行에支拂하고其쪽에當한池浸前東拓理事도其間의事情을知悉한다는것이다그런데東拓法은日本에對한事業貸出을禁止하얏슴으로스마도라木材에의投資資金이岡崎銀行에의支拂에利用되고또東拓池浸前理事가情을知하면서貸出을敢行한것은分明한法律違反이다本問題는重大化할듯하다云云

黃金蟲 (7)

米엘런·포ー原作

異河潤譯

城北學人畵

『그래그랑분』

하고 나는그의말을 가로막고

『자네는 확실히 몸이불편하 니좀조심을 하는것이 조흘것 갓해이 어서가서 누어잇게나 자네가 나흘뗘外지 간병을해 줄것이니 자네는열이잇네 그 리고또——』

『맥을좀보아주게』

그는말하엿다

나는맥을 보앗스나 조곰도 발열(發熱)한 것갓치는보히지 안엇다

『그러나 열이업드라도 병인 지모르네 오늘만은 내말대로 해주게 위선첫재로 잠을자야 하고 둘재로는——』

『자네가 잘못알엇네』

하고 그는내말을가로막엇다

『나는 지금몸시흥분되엿스나

이 지금우리곳떠나서 며칠날 이밝을때外지는 도리을수잇슬 것이네』

『그러면 자네 곡그럿케약속 해주겟나 자네가제바로정신을 차리게되고 이흥분이 떡정버려 의사건이 원만하게해결이되거 든 내충고를 의사의충고와가 티 점잔케들어주겟나고하는것 을』

『그래 약속해줌세 그러면어 서가세 어름어름하고잇슬째가 아니니까』

천동한기분을가지고 나는그 를 따러갓나 네시쯤해서 우 리들은출발하엿다——『르그랑』 과『쥬피터』와 개와 그리고내 가『쥬피터』는 큰낫과삽을들 엇다 그것을모다 가지고가자고 그가강경히 주창하엿승으로아 마그것은 근면(勤勉)이라든가 순종(順從)이라든가하는류의긔

건강은 이우에더업시조흐네만 일자네가 참말로 내가건강한 것을희망한다고하면 이흥분된 상태에서 구해주게그려』

『엇더케하엿스면 조흘가』

『매우 쉬운일일세 나와나 『주피터』와는 본륙산중으로탐 험을가려고하는데 이탐험에는 진정으로 신뢰할수잇는사람의 조력이 필요해이 자네야말로 우리들이신뢰할수잇는 유일의 벗일세 그러나실패를 하든가 성공을하든가 자네가 지금인 정하고잇는 내흥분은 하여간 에 진정할수잇슬것이아닌가』

『나는 엇더케든지해서 진력 해보려고생각하네 그러나이놈 의몹직한 딱정버레가 자네돌 이 산중으로탐험가는것과무슨 관계가 잇다는말인가』

『관계가 잇다네』

『그러면 『르그랑』군 나는그 런쓸데업는 계획에참가할수가 업네』

『유감일세—— 매우유감이야 그러면 우리들씨리할수밧게업 네』

『자네들씨리만이 한다고그 런짓을하다니 확실히 좀미쳣 네 그러나 좀기다리게 그래 얼마동안이나 집을비여들작정 인가』

『오늘밤만 비여두면될것갓해

분으로서가아니고 그들의잡은 것을 주인의손이닷는곳에 두 는것을 두려워하엿든연고인듯 시헛다 그의태도는 다시업시 완고하야 길가는동안 일입업 시 그의입에서 새나오는것은 『귀놈의딱정버레』라고하는말뿐 이엿다 내입우는 두개의초롱 불들고가는것이엿스나『르그랑』 의소임은 그황금충반으로만족 하는모양인데 그것을뇌끈한끗 헤다 붓잡어매고 마치요술쟁 이나 다름업시휘휘내둘느면서 거러가는것이엿다 나는벗의발 광하엿나하는 마즈막 그리고 명백한증거를인정한듯한생각이 드러서 거의눈물을 먹출수가 업섯다 그러나 적어도 지금 당분간은 혹은또는더성공할 희망이잇는처치가 발견될때外 지는 그의하는대로내겨두는것 이 데일조라고생각하엿다 동 시에또 나는이탐험의 목뎍에 대하야 알어보려고하엿스나전 혀 소용업는헛일이엿다 나를 유인하야 일행에가입식히는데 성공하엿승으로 그는 말하기 를 싫어하는 문데에관하야는 하고십지가 안흔모양이엿다그 리고 버질분에머하야서는 오 직『곳알게될것일세』하는밧벗게 는 머답을 더하지안엇다